工商晚報
The Kung Sheung Evening News
承印：工商日報有限公司
香港灣仔分域街十八號
各部電話號碼
編輯部及採訪部5－283378－
經理部：5－281521－3（三線）
營業部：5－280708，5－2
中區辦事處：5－225495，
掛號二零七五　郵箱六二號
出紙兩大張每份壹元
新聞紙第一九二一號

△維園發現半裸女屍（一頁）
△前汽車大王判無罪（八頁）

色魔殺手現維園

半裸少女伏屍男廁

警方在發現屍體男廁內調查。

【本報訊】一名妙齡少女今晨被人發現倒斃在維多利亞公園的男廁內，死者下身赤裸胸圍遭扯脫，衣衫不整，頸有瘀痕，警方到場調查後，列為兇殺案處理，成為本年度第五十二宗兇殺案。一名男子事後遭警方幪頭帶走，返警署協助調查。

死者年約十四至十五歲，由於被發現時，衣衫已遭撕破，下裳被褪，至於生前曾否遭人施暴，仍有待警方調查。但據現場消息透露，死者似乎未有被姦跡象。

又據現場消息指出，發現死者腹部以唇膏書寫有一些中文字，其中內容為「十四號亞迪臣」。不知是否署名抑或另有其它含義，警方已對此重要線索進行調查。

死者今晨被發現時，是伏屍於維多利亞公園茶座後面男廁其中的一格，該廁所是專門給予傷殘人士使用，當時她身上衣服遭人撕破，祇餘下兩袖管，胸圍亦扯脫，下身完全赤裸。稍後警方到場調查，在廁所內的洗手盤上檢獲一件黑色的破爛上衣，此外亦在水箱內發現一條印有碎花點的女裝內褲及黑色短褲，現場亦發現一銀包，內有唇膏及梳，但並無任何身份証明文件，一副眼鏡亦在死者身旁發現，初步估計屬於死者遺物。

今晨三時零四分，一名廿四歲姓陳男子，在進入上址廁所時，赫然見該少女伏在其中的一格廁所內，遂立即致電報警。

警方接報後，立即派出大隊人員到場調查，初步檢驗後，估計死者死亡時間約為今晨二時，至於死者為何深夜仍在公園內?而身份証明文件是否遭兇手奪去，以圖消滅証據，現時有待警方深入調查。此案現已交由港島重案組第四隊接手調查。

由於死者頸部有瘀痕，初步懷疑死者可能窒息致死，但真正致死原因，要待法醫官驗屍結果。

九時許，四十多名藍帽子在附近一帶山坡進行地毯式搜索，經個半小時後，在離現場五十公尺的一個垃圾桶內發現一個黑色暗花布質公事包、一盒維他奶、一個一公升可樂膠樽空、瓶一麥當奴奶昔杯及一包芽菜，初步疑與案有關，帶署調查。

一名姓李男子，由於在收音機聽聞公園發生兇案，遂趕到現場認屍，但證實並非其失踪的女兒。

至於報案的男子，目前仍然在警署，協助警方進一步的調查。

據公園管理員指出，公園是廿四小時開放，所以深夜仍有遊人。

死者屍體至今早才被抬走。

一名男子（幪頭者）被警方帶返警署協助調查。

今日天氣預測

天文台預測，今日吹和緩東至東北風，離岸地區稍後風勢轉為清勁，多雲，間中有驟雨，雨勢有時頗大及有狂風雷暴，最高氣溫約攝氏三十一度。

中午十二時，天文台錄得室外氣溫攝氏三十度，濕度百分之六十七。

高潮：中午十二時零一分。

低潮：下午六時四十一分。

基本法九〇年實施

英中已於上月決定

據一份左派雜誌報導

【本報訊】「基本法」將於一九九〇年左右實施，比原定計劃早幾年。

據一家左派雜誌謂，此係中共「總理」趙紫陽與英外相賀維爵士及港督尤德爵士於去月決定，目的使過渡圓滑進行。

提早完成「基本法」，想係欲使行政改革於一九九七年前即逐漸進行。代議制綠皮書對於一九九一至九七年期間並無特定建議，相信亦與此有關。因屆時「基本法」如實行，自然成為一九九一年至一九九七年及以後之香港行政發展之綱領。

較早時有報導謂，中共計劃於一九九七年前兩三年實行「基本法」。

若該雜誌之報導有據，則可能表示中共與英國已就過渡期間之政治發展達成若干諒解。

政治觀察家謂，英國已就香港行政改革，向中共諮詢。

政務司鍾逸傑星期日在一次研討會中曾說，香港政治制度之發展必須配合中共之架構與制度。

同時，兩位立法局非官議員亦指出，對於香港政治發展應與中共對話，係屬重要。

據傳，鄧小平與英外相會討論本港之政治發展問題，鄧小平要求賀維外相勿將來特別行政區之人民預作一套安排。

而去月港府發表綠皮書時，中共「外長」又立即表示中共並無義務承担綠皮書之建議。

此外，該雜誌又報導有關「聯絡小組」之組織與工作。據謂，小組成員包括中共與英方各五人，團長則由具大使級者担任。小組之下並有若干專門小組作分工。小組分兩階段，第一階段集中於香港之對外關係及與各國之協定。第二階段則較着重於圓滑移交之措施。

財政司彭勵治表示 港人憂慮前途問題 導致再投資水平低

【本報訊】據財政司彭勵治爵士對一批訪客表示，目前北平談判，中共對港府今後十三年實地之關切係一重要因素。

英外相賀維爵士較早時亦曾指出，中（共）英香港前途談判，土地係仍未解決問題之一。

彭勵治表示，中共關心英政府將款項全部動用。彼等要求將之劃分一九九七年期以後之地價收入供未來政府之用。

彭勵治爵士又表示，缺乏信心與前途未定之結果均未影響金錢流入本港之數量，每月約有十億美元，渠謂經費有鉅額日資流入，特別係銀行欵項。

日本人明顯決定香港係安全投資。

但財政司亦承認，本地再投資之水平低係渠之主要經濟憂慮之一。人們正觀察前景如何，然後將其銀錢投入。吾人因而未能獲得在此階段應有之新工廠。

但渠預料此項遲疑情形會於年底中（共）英協議簽署時消散。

彭勵治謂，渠之另一關切係通貨膨脹較高，今年大約為百分之九，但預料年底及明年能跌至百分之七。

港元與美元連繫已和緩入口膨脹之影響，渠最後認為，本港對大陸輸出令人鼓舞。

管制假槍新法例 十月提交立法局

【本報訊】首席助理保安司卜偉臣透露，有關管制假槍法例，預料將於十月間提交立法局。

鑒於持械刼案日多，與及匪徒使用改製玩具槍行事，當局久已考慮立例管制。

新例屆時如獲通過，將禁止廠有、販賣、製造、輸出及輸入高品質之槍械複製品。

保安科高級官員指出，假槍問題久已存在及未能解決，因本港為主要之玩具槍製造商及貿易商。

但他相信此係第一次能克服此困難問題。

未來之法例係與本港廠商先作研究後草擬，及由撲滅罪行委員會軍火工作小組審閱。

主要點在於複製品外

稍後風力將增强

【本報訊】天文台今晨仍然懸掛一號風球，中午時份，熱帶低氣壓杰拉爾集結在本港東南二百七十浬，過去數小時內，杰拉爾目前以八浬速度向西北方面移動。

杰拉爾緩慢旋轉移動，並受集結在太平洋西部之熱帶風暴蕎莉的影響。若杰拉爾風勢繼續增强或向西北方移動，預料稍後將改懸三號風球。

天文台預測今日天氣情況並不穩定，昨晚至凌晨時間，曾下大驟雨，港島天文台的紀錄站曾錄得四十至五十毫米（約兩吋）雨量。

今晨十一時，杰拉爾集結在東經一一六點六度，北緯十九點一度附近。

天文台署理高級科學主任張文瀾表示，杰拉爾附近有相當厚的雲層，預料會為本港帶來不少雨水。

灣仔道街市 餸菜價格

（每斤計）

雞	十五元
鴨	十一元
上肉	十三元
牛肉	十九元
大魚	十三元
紅衫魚	八元四角
冬瓜	一元
勝瓜	二元四角
節瓜	二元
青瓜	二元二角
豆角	三元二角
莧菜	二元四角
通菜	二元

九巴總經理雷覺坤表示 北角車禍肇事巴士 初步証實性能良好

【本報訊】九龍巴士公司總經理雷覺坤，今晨在一項名為（九巴崇灣政務處選民登記的巴士宣傳啓行禮）時指出，有關北角馬寶道巴士[illegible]操作性能良好，並無任[illegible]，他們的任務是觀察[illegible]

今日之啓行禮，在[illegible]作宣傳及登記，為期六[illegible]員工辦理登記。

坐在重二百餘斤玻璃罩內 泰僧閉關已十八天

據稱曾有八次閉關百天紀錄

菩提達摩法師已在玻璃罩內閉關打坐十七天，健康良好。（本報記者張榮基攝）

【本報特稿】泰國第一善僧七十七歲的菩提達摩法師，由去月卅一日（農曆七月初四）開始在慈雲山慈雲閣閉關打坐，迄今已十八天，健康良好。

菩提達摩法師此次來港閉關打坐，時間規定一百零八天，他默默地坐在一個玻璃罩裡，旨在担承世間上苦難，普濟衆生，化災消刼，冀求風調雨順，衆家大小平安。

據慈雲閣東林念佛堂主持釋智嬰說：菩提達摩自閉關打坐以來，廿四小時都關在那個重達二百餘斤的玻璃罩裡，罩下還用三把鐵鎖鎖緊，那個玻璃罩在他進行閉關時，要用十二個人才能把它托上去，直至現在那三把鐵鎖並無啓開過，亦根本不可能把那個玻璃罩移動過。

釋智嬰主持續說：菩提達摩每天早上十時祇飲二、三杯菓汁，並不進食任何東西，他沒有糞便，每天約小便兩次，菓汁及便溺，均從罩下一小窗傳遞。

記者到慈雲閣採訪時，目覩菩提達摩法師的精神良好，主持釋智嬰以一張字條遞進去，示意他有記者到來採訪及拍照，通知他要坐正及整理一番，他亦照做，稍後他寫了一張紙條交給記者，希望在報章宣傳以下三句經文：「阿耨多羅」解作正覺，「三妙」解作正行，「三菩提」解作正悟。

據悉：菩提達摩法師已有多次閉關打坐的經驗，閉關一百零八天者已有八次。

當然選擇
華夏客艙
中華航空公司
經濟票價・頭等款待
華航是您的當然選擇
4月1日起華航新設華夏客艙，將載您飛航世界12大城，您只需付"經濟艙"的全額票價，即可享受"頭等艙"的豪華與舒適。
● 華航所有波音 747 廣體客機均增設華夏客艙。
● 座椅寬達29吋，前後距離42吋，椅背可後傾38°空間更寬潤。
● 可在特設櫃枱享受登機服務。
● 精美佳餚、美酒、飲料任您選擇。
● 音響耳機供您聆賞。
● 携帶行李重量與頭等旅客相同。
搭乘華航華夏客艙航行舒適、旅途愉快！
中華航空公司
詳情請洽：5-218431（香港）3-674181（九龍）
台北・紐約・洛杉磯・舊金山・檀香山・東京・阿姆斯特丹・新加坡・香港・杜拜・達蘭・吉達

中華青棒三戰皆捷

【羅德岱堡十五日中央社電】衛冕的中華青棒隊昨晚以三比一擊敗地主隊布羅瓦郡隊，連續獲得第三場勝利。中華隊預定在台北時間十七日早上七點半出戰美南隊。中華隊若擊敗美南隊，將於台北時間十九日早上五點與敗部冠軍爭取這項比賽的寶座。

美南隊實力不強，預料中華隊十七日之戰將可輕易過關。目前在敗部爭取復活機會的隊伍包括美西隊、美北隊、委內瑞拉隊、加拿大隊和布羅瓦郡隊。

昨晚，中華隊對布羅瓦郡隊之戰是開賽以來最熱鬧的一場，吸引了上千的觀衆，雙方的啦啦隊旗鼓相當。我方有鑼有鼓又有小國旗在手，顯得很有組織，布羅瓦郡隊的啦啦隊只靠敲打餅乾盒和空瓶子，雖然嗓子很大，但仍居下風。

中華隊投手鄭添盛的優異表現是贏取布羅瓦郡隊的關鍵。他在這場球賽中，只讓對方打出二支安打，並三振對方打者八次。對方的打擊率只有零點九五，比我隊零點二九六的打擊率相差甚遠。

布羅瓦郡隊的經理巴斯可告訴記者說，「我並沒有被中華隊嚇倒，我隊的表現很好，只是沒有打到球而已。中華隊的投手是一名出色的投手。我們還有機會在決賽時再度碰面」。

中華隊的隊員不但球技高超，平時的紀律也很好。每場比賽開賽前唱國歌升國旗時，隊員都肅立致敬，比起其他球隊的表現大不相同。大會職員非常稱讚中華隊隊員這種尊敬國歌國旗的表現。

中華隊的士氣一直很高昂。領隊林永盛對於表現優異的球員常加獎勵。昨晚，鄭添盛投手的表現良好，林領隊頒給他十美元的獎金。另外，在昨役中擊出安打的球員也獲得林領隊頒發的五美元獎金。

此間僑界對中華隊照顧有加。安良工商會邁阿密分會、華人福利會和中美協進會曾聯合款宴中華隊隊職員。僑界耆老周道萬也分贈球員小紅包。

北美事務協調會駐亞特蘭大辦事處處長林尊賢夫婦這幾天都留在羅德岱堡為中華隊加油。昨天，林尊賢夫婦以早餐招待中華隊隊職員，今天，他們也將以晚餐為中華隊打氣。中華隊的飲食由此地的中國餐廳供應。宵夜則食用隨隊攜來的速食麵。

東歐集團抵制洛城奧運女運動會成績

掩蓋奧運健將光芒

六項演出比金牌得主尤佳

高芝四百米最威風

【巴格達十六日路透社電】抵制洛杉磯奧運的東歐集團運動員在巴格達舉行為期三天的女子運動會，首天賽事掩蓋了洛城奧運健將的光芒。

首天六項賽事的得勝者，其成績都比本屆奧運金牌得主為佳。

最受注目的賽事是東德的高芝在四百米中壓倒勁敵兼世界紀錄保持者，捷克的托卡芝里諾娃。今年跑出四十八秒二六最佳時間的高芝以四十八秒一六獲勝，比世界紀錄相差零點一七秒。而洛杉磯奧運，美國鶴絲的成績為四十八秒八三。

兩年來首次碰頭的高芝和卡托芝里諾娃分別為二、三綫。一起步，兩人便鬥得難解難分。但半途卡托芝里諾娃乏力，最後得第五。高芝輕易勝出。第二名為另一捷克選手高珍寶娃，時間為四十八秒七三。

在潮濕天氣影響下，東歐集團運動員仍能証實他們的超卓實力。東德的女子一百米世界紀錄保持者歌希以十秒九五奪標，比奧運冠軍，美國的亞絲福快零點二秒。

保加利亞選手唐高娃在一百米跨欄以十二秒五五勝出，同時首五名選手的成績都在奧運冠軍（美國的白朗）成績十二秒八四之內。

東歐的費卡擲出的成績為七十三米三〇，比奧運的英國金牌得主仙德遜遠了四米。標槍亦一樣。

此次有十六個國家參加的運動會由捷克電視台直接轉播，評述員不斷將成績與洛杉磯奧運比較。

在蘇聯集團的官方新聞更說洛杉磯奧運成績遠比先屆運動員差。

唯一不理會蘇聯集團杯葛而參加奧運的羅馬尼亞並無參加此次比賽。

今日賽事中的其餘兩項均由蘇聯選手奪得。三千米冠軍卡辛基娜成績為八分卅三秒零一，比奧運冠軍羅馬尼亞的寶卡快兩秒。

推鉛球方面，蘇聯的里蘇斯嘉華以廿一米九六奪標。由德州飛抵此間參賽的西德金牌得主活芝僅得第六名。

奧運女子體操五面獎牌得主列頓，手持美國國旗，與其他美國奧運隊成員於週四暢遊迪士尼樂園，這是他們的慶祝活動之一。（美聯社傳真）

鶴絲飛西德比賽 途中失去一金牌

【柏林十六日法新社電】柏林迪高機場職員今日說，美國的奧運三面金牌得主鶴絲，從紐約乘機飛來此間途中，失去一面金牌。

廿四歲的鶴絲，在洛杉磯奧運會中贏得女子二百及四百公尺賽跑金牌，她亦是美國隊千六公尺接力的成員之一美國隊亦贏得此項比賽的金牌。

她在到達柏林迪高機場，宣稱她失去一面金牌。

她前來柏林參加週五舉行的國際田徑賽，估計會有六十四名奧運金牌得主參加這個賽事。

新舊球員已洽妥 東方下週二開操

東方教練羅國泰昨午經與先特類後防球員蔡偉民達成協議，今屆加泰則向外物色合用的球員加盟。據悉：情況進行頗為順利，可望在本民兩人，但昨無法與李志鴻作進一步接觸，不過，蔡偉民已答允今日與李氏一同與東方聯絡

人外，羅國泰亦有意邀請寶路華鋒將張家平加盟，但由於一直無法與該名球員取得聯絡，故他現時一直找尋張家平，希望盡早解決。

此外，羅氏又稱：據「杏叔」表示：東方現時已有鄧錦添、溫政、湯洪貴、許孫榮、傅振等戰將，上屆借用給流浪的傅振邦亦將「回巢」，而球隊日前亦與荃灣球員劉賓華斟介成功。劉賓華上屆在乙組荃灣是簽業餘合約，故東方是無需付任何轉會費用。

雖然東方今屆人腳變動極大，但羅國泰認為若他與「杏叔」的組軍工作進行順利，陳慶榮、洪偉平、曾錫昌等舊將肯減薪留隊效力，連同新加盟的球員，實力並不弱於其他隊伍，最低限度球隊是有一定的活力。他心目中東方本屆的陣容人選是：門將陳慶榮、後衛潘偉民、洪偉平、曾錫昌、劉賓華，中場溫政、鄧錦添、楊洪貴、李志鴻，前鋒許孫榮及張家平等。

東方已定下週二（廿一日）在九龍仔球場展開本屆的季前集訓。在首週操練課程中，球隊將分別於週二、三、四及五日在九龍仔球場晚練，待跑馬地球場重開放後再移師當地恢復晨操晚練。

七人賽事，一班華人球員經已適應，故開操後他將集中於球隊的默契與體能方面的訓練。

快活谷早操午練 新界聯加入戰陣

最近各路兵馬，經已早操午練，準備向第一項錦標嘅「會長盃」進軍，我老孫嚮個扯旗山「卒」吓隻惺忪睡眼，忽然發現有路兵馬磨拳擦掌向波總進軍，因為今屆呢個圈子係屬于多事之秋，我師傅就憂會有另一宗不愉快事件發生，于是就叫我老孫前去睇過究竟，恐怕波總會俾人偷襲。

由于師傅有命，我老孫豈容怠慢，于是就揸番條金剛箍立即喺一個觔雲觔霧飛過去，馬上用我隻金睛火眼一望，事因今次我地幾師徒去取西經，沿途遇見有唔少妖怪出現，路見不平就要上前幫助，點知我老孫去到一望，成班都係「快活谷」部隊，為乜事佢地咁早就殺去足總，原來係做好季前準備，扮「大隻佬」，我老孫當堂嚇咗口氣都冇咁驚。

我老孫仲發現位「新界聯」亦都出現跟操，于是我就上前捉住佢問，有冇同個寺門搞掂晒一切嘅落山手續，呢個「新界聯」就對我老孫講，佢同個寺門嘅穆藕亦非常清楚，絕對冇可能將佢留難，亦都冇乜理由向佢收取賣身契嘅轉會費，只係今次咁樣下扯旗山向師傅覆命，點知忽然發覺班「和尚仔」嚮佢地自己個校場磨拳擦掌，于是我就打個筋斗去睇吓個「牙擦飛」有乜嘢新招式去操練班「和尚仔」至得。

因為呢個寺門有佢地得天獨厚個武場，唔見得佢地咁特別催谷，個「牙擦飛」仲話佢地件「俗家弟子」嘅「矮仔南」，雖然係最遲報到，惟是操咗三幾課亦都開始上力，「牙擦飛」對呢個「俗家弟子」嘅狀態極有信心咁講。

老僧響度唱生晒 沙彌仔變失魂魚

另一邊場我老孫亦都睇見班「沙彌仔」嚮度埋頭苦練，仲有位老僧侶嚮度喝生晒添，當時看台上有個擁躉話，今次呢位仁兄咁致法班「沙彌仔」，只係罵就罵到失晒魂，同舊年位「師傅昌」細心指導就有天淵之別，真係擔心。

當時我老孫亦聽見有位「沙彌仔」話，舊年佢地班「沙彌仔」不論早操午練都氣氛非常融洽，依家就變咗一個酸溜兩個核，今時就唔同往日，我老孫聽呢個「沙彌仔」咁講，亦都有些莫名其妙，佢地仲未出師就有咁多怨言，亦都可以推測呢羣「沙彌仔」

足總遴選小組 今開會議 挑選港腳

足總遴選小組今日開會，甄選香港隊人選，前往廣州參加亞洲盃第四組外圍賽。

遴選小組會議原定於前日召開，但因港隊兩名領隊缺席，才宣布「流會」。不過，鑒於香港隊球員名單必須於本月廿日前寄交廣州賽會，因此決定於今日再行召開。

然而，今日的遴選會議，其實只是例行公事。因為目前港隊正式人選雖仍未選出，但港隊經過兩年的長期訓練，已有一個基本的陣容，因此只待遴選小組會議通過教練的選人計劃而已。

是次亞洲盃外圍賽，將於九月十日在廣州展開。而港隊則將於八日啓程前往參賽，期間除九月十四日輪空外，每隔一天進行一場比賽，共須踢六場賽事。

「升班馬」俠士組織中上型班

今屆「升班馬」俠士已密鑼緊鼓展開組軍工作，教練麥菲利表示：該會已定於本月廿四日開操，短期內將會舉行記者招待會，公佈有關的一切事宜。

麥菲利續稱：俠士組軍工作進行得頗為順利，雖然該隊一向由丙組贊助商今居不再贊助，惟是該會高層人士經過一番努力之下，已另外物色商業機構贊助一百萬元，令到會高層人士大為振奮，決心在本屆組織一支中上型班與各隊角逐錦標。

麥菲利透露：該隊現與九名本地華人球員簽妥合約，包括兩名升班功臣，而且領隊羅賓柏同英渡假時，亦曾經跟三名頗有份量英國球員接納，該隊具體名單將會在記者招待會上公佈。

由于該隊在下月廿九才進行第一場聯賽，故此定本月廿四日在九龍仔場復操，首先是備戰「會長盃」七人賽，雖然該會只派一隊參加，但亦希望集中精銳全力爭取晉級。

美大學及華航來港獻技

兩支女籃勁旅訪港

籃球圈

美國大學女子籃球隊及台北華航女子籃球隊，於本月十八日至廿三日之期間內在港獻技，籃聯已編定四場比賽，由港聯隊分別與兩隊客軍對壘，比賽均在九龍伊館舉行。

美國大學隊之賽期為本月十八日及十九日，華航隊賽期則為廿二日及廿三日，兩支女籃勁旅相繼訪港，亦使籃壇掀起熱潮。

茲將籃聯編定四天賽程錄下：

十八日（星期六）下午七時：女籃表演賽美國大學隊對港聯，八時十五分，男子高級組銀牌勝方決賽權爭奪植美對警察。

十九日（星期日）下午六時十五分，男子高級組銀牌負方僑聯對德群，七時十五分，女籃表演賽美國大學隊對港聯，八時十五分，男子高級組銀牌負方消防對思遠。

廿二日（星期三），下午七時十五分，男子高級組銀牌負方福建對僑聯或德群，八時三十分，女籃表演賽台北華航隊對港聯。

廿三日（星期四），下午七時十五分，男子

沙田泳池今晨復開 谷中外牆粉飾一新

什錦盤

△馬泳池昨晨緊急封閉，因為落泳池通道的舖地膠板脫離，需要搶修，到昨日下午已恢復開放，今晨在泳池外等候游水的馬迷甚多。

△跑馬地舊的電算機顯示板已被拆卸，昔日用為顯示連贏賠率的地位，現在改為出賽騎師掛牌的地方，掛牌分成四段，有兩段掛三個名，有兩段掛四個名，合為十四個，亦分兩邊掛，公衆席與會員席，都能夠清楚看見。

△中場席兩端利用水壓升降的電算機顯示板，衹是顯示連贏賠率，及各項場內彩池的總投注統計。至於獨贏的賠率，則在彩色大螢幕右側的電算機顯示板顯示，同時顯示每場的成績及各項派彩，三座新的電算機顯示板安裝工程已告一段落，現正在進行試機，有時候試機加開夜班，以確保九月十五日開鑼時，可以順利啓用。

△跑馬地馬場除了外牆全髹灰水之外，粉飾一新之外，場內亦進行裝修，務求以煥然一新的姿態出現，以增加百年紀念的氣氛。

△艾驊思的馬，五時二十分已經操完，但他仍留在欄邊觀操，窺探敵情，實際上看來是一個頗為工心計之人，他雖然是七月一日才接任練馬師，在六月已上任，屬於不怕「蝕底」之人。（老惠）

豪俠親王超班

△在上季計，第二班與第五班佔有的馬匹較多，總編班之後則以第四班的馬匹較多，暫時有一百三十一匹。評六編在第四班，多嚟以送十七分的有十七匹，其中最值得重視的，並非上季贏得十分漂亮的夠晒醒、飛鷹，而是同花順、全年旺。這兩匹馬大禮者。同花順上季尾多次上陣，皆成大熱，有時跑來十分經驗，有時似勝又不勝，這是「機玄」未至，今季在張厩必有一番功業。全年旺上季未到時候，踏入今季，將會有新氣象出現，目前處第四班，佔便宜太大了。

△從內幕人士所得來的「密盤」，豪俠親王、金得寶兩驪，或會是第四班本季的最佳馬匹，切不可以評分之低而漠視之。

在第五班的利是旺季尾敗于突然換上陳栢鴻的超勝，敗得大出意外的超勝固然有備而戰，同時場地變化，更佔便宜，不過，利是旺此役一敗，不可予以低估，若視為敗軍之將不堪重視，則必遭損失，利是旺不只是在該班為大熱份子，且剛處大熱，本季可進勝多場，不足為奇。（曾霸）

張厩演出穩 金元朮已成熟

張學文馬房擁有馬匹不算多，只屬一個中型馬房，但此厩却頗有特點，其一是馬匹流動不多，長期有固定數目馬匹，其二為戰績穩定，近幾季成績都屬中上，雖然上季與主帥施泰浦合作不愉快，但其成績仍不差，今季轉以朴仕能、梁偉德等相信仍可保持穩定表現。

今季復課張學文馬房馬匹似乎不及廉、屈之積極，其實，張厩已有不少馬匹操好，趕及季初出擊。

張厩馬匹集中第二至第六班，以質新馬匹進展較為滿意，第五班之「金元朮」及「天賜福」，第六班之「全般」均已操好，可在季初建功，另外弱馬「普天同慶」及「穩得寶」、「百勝之友」等。俱有進步，應要留意。

「金元朮」在第五班實力肯定超班，上季尾已有好表現，今季更進，班次有利，季初跑中短途機會甚大。

「天賜福」在第五班亦有優勢，此駒以中長途較為合適。

「普天同慶」上季雖無表現，但復課所見，收身上力，季初已吼緊。

「全般」較為失準，但此駒利季初，蓄銳一擊，主要特別留意。

「百勝之友」來港時名氣甚響，但戰績差，目前班次有利，對手較普通，已可建功。

「穩得寶」弱馬好轉，季初提防突擊。

張厩季初要吼緊之馬有「金元朮」、「天賜福」、「普天同慶」、「全般」、「百勝之友」及「穩得寶」等。

血統與機會

人傑永興型格養成 如來神掌慢試見好

沙田晨操快訊

八月十七日，星期五，沙田

宵來有雨，但今早已放晴，快試鏡頭絕無僅有，此刻觀操，仍以站立於游水池畔收穫較豐，蓋能將馬匹身型看得真切也。

★練馬師簡炳墀頻頻試騎，動態頗為積極，新季內有大展拳腳之志。收操得與筆者攔邊閒話，據聞對暑期間購入之自購馬寄望頗高，而三匹配售馬則觀感平平耳。

★新達理親試快利，輕抒步頭佳質，情緒尚見安靜，但此駒狀態夠勇時，每有渾身活力，站立不安的現象，此際復操未幾，體態雖非過肥，距水準狀態則甚遠矣。

★鄭厩馬逾半數露面，第二班之人傑亦見出踱，看毛色澤潤，除尾端稍呈灰灰之外，絕不似灰馬模樣，體態亦見

★張厩屬下之眞命天子，開操前在飛機場沙圈踱步，大發脾氣摔下騎者，其後發足狂奔返厩，不旋踵又復出於沙圈，尚幸人馬無恙，虛驚一場耳。

★歐厩屬下馬匹，操課功夫漸次加緊，永興，今早踱步所見，型格較前長成，駒富鬥心，新季內勇態一臻，有突然發難的本錢，不妨多加關注。

★羅厩賀新馬如來神掌，連日均由助跳式操練，目前體態，雖非十分結實，然骨格清奇，有高班馬豐範，編第四班應屬佔優，俟其有足夠操磨後，時刻有出頭機會。

★方厩馬今季提前準備，七月初即在各駒身型，泰豐已見收身，掃班的戰地飛鷹，雖然身軀中等，然慢跳時已見彈力充盈，有打仔馬格局。此駒後勁頗佳，處第四班有左右大局之力，留意為宜。

★最開心連日均作例課三腳跳操練，今早予人觀感，行

艾厩馬較急進 季初值得留意

新面孔練馬師艾驊思，自元月份上任後，截至目前為止，手上畜馬差不多接近十四之數，加上馬會硬性規定之本年度十四新馬，總計約有廿四左右，以一個新練馬師而言，數量已算不少，如能妥為善用，實應有一番作為，揚名立萬，在馬圈站穩陣腳絕對不難。

從馬會方面介紹其在外地資歷顯示，練馬功夫當然有番咁上下，否則當局亦不會批准其來港出任練馬師，不過話得說同來，初嚟埗到面對新環境新事物，是否能迅速適應，頗堪疑問。

幸而艾驊思得到兩位資深之工作人員為左右手，前吳子林厩練馬師甘光達及首席助手亞財均替其效力，憑他們在馬圈多年經驗，工作上應收事半功倍之效，首先十四蓄馬中，大部份均來自吳厩，明眼人一看便知，關係誰屬。

開操至今，艾厩馬一早已落山做準備功夫，態度認眞，予人一個相信良好之印象，而馬匹健康情況普遍俱佳，從表面看來，練馬手法絕不差，但實際功夫則要待馬季開鑼後才能分曉。

艾厩主師一職，將由上季成績低落之施泰浦出掌，此君騎功屬中上級人馬，且看在兩人衷誠合作下，能否創出一個新局面。・馬場老鼠・

澳門賽馬車會週年大賽 馬匹參賽資格公佈

澳門賽馬車會消息：馬車會定九月二日舉行週年大賽，最為矚目的為美國拉斯維加斯及大西洋城之黃金酒店娛樂場贊助二百萬元之八場賽事，尤以高班馬參賽之一場，獎金高達一百萬元。馬車會為使所有馬匹能分享這筆鉅大獎金，經與「黃金」董事長商議，決定將港幣二百萬元獎金劃分。另外本年亦再次獲得張耀榮先生、澳門娛樂有限公司、總督香烟及澳洲航空公司贊助，合共舉辦十二場杯賽，關於馬匹之參賽資格，已制定如下：

獎金	馬匹參賽資格
一百萬元	一或二班或時間為二・〇一分或更佳者。
四十萬元	二或三班或時間為二・〇二分或更佳者。
十五萬元（兩場）	三或四班或時間為二・〇三分或更佳者。
十萬元（三場）	四班或時間為二・〇四分或更佳者。
八萬五千元	時間在二・〇四至二・〇四九分之間之馬匹。
七萬五千元	時間在二・〇五至二・〇五九分之間之馬匹。
五萬元	時間在二・〇六至二・〇六九分之間之馬匹。
四萬元	時間在二・〇七至二・〇七九分之間之馬匹。
三萬元	時間在二・〇八至二・〇八九分之間之馬匹。

馬匹參賽均受限於嚴格賽規，以確保每場馬匹之質量，在八四年五月廿日至七月三日內馬匹所做出的時間，將成為參賽馬匹時間計算之基礎，此舉可防止任何不公平之馬匹分班。

快旺財神態生 雄豐成熟躍進

晨操快訊

今晨快活谷早課出試馬仍以慢踱為主，快試功夫反不及前朝之多。

△艾厩馬快旺財、敏機、奇峯突出均早露面；前駒由助手出踱，神態及毛色俱好，近況不弱。敏機則練馬師甘光達慢跑，緊握扣實，燥火未減，但已不見冒汗了，火氣冒升，易厩後復操觀感一直不差也。

△王厩馬三樂，大旺財由王君適出操，前者沿欄滑走，口勁頗重。大旺財由助手出試；生意人直路一程加速，落腳相當重，有待加工作打磨，今發財身材紥實，毛色則淡多少，且留意操下去之進展可也。

電光火石助手慢試，跑姿頗順，直路步過且不覺身重，但質素平庸，新季內成就自難作苛求了。

△吳厩馬今晨頗早露面，麥子直策至尊寶亦作慢跑，步頭甚重，進度頗感緩慢。

△豪勇俠、威才及聘馳分由助手出踱，前者沿途搶韁，火氣甚旺，馬毛色光潤悅目，予人印象不差，威才靠外欄踱步急燥現象已減，聘馳步過所見毛色及火氣均遜通，有待續觀察下去。

△翅力峯助手試兩段，終點前催騎幾步，反應平平而已。同主馬雄豐則由麥子直出跳，落山後加速，走勢暢順起力，成熟進度更勝前時，已堪注意了。

△陳厩馬今課以慢跑居多，劉同安先後試崑岡寶、明輝及司令台等多駒，崑岡寶神態及毛色甚好，健康情況令人滿意，明輝緊韁慢慢走回，毛靚身好，馬火氣亦旺，是長期見好之馬也，司令台慢跳，輕舒脚頭佳質，馬落脚頗重，有待多加打磨。

△步如飛助手三脚跳兩圈，神態頗生，看後所見確大有起色。

培育健全人材・具卅一年歷史

菁華中醫學院

招生

一九五三年創辦。招收：第卅二屆各級男女學員。
課程：第一年基礎醫學，第二年應用醫學，第三年臨床醫學。
附設：㊀研究院：指導研究，培養師資，醫學結業，頒發文憑。一年研究，招收18屆研究員。㊁函授學部。
報名：①隨時申請入學，灣仔馬師道國民大廈四樓。②本院北角英皇道321號皇冠大廈菁華藥行。
院長：范兆津

如蒙惠刊本報廣告 日晚
請電 H 二七九三〇七或三二五四九五洽

留宿女傭 兩細大 一脚踢愛清潔五十以下 北角區工作薪二仟餘 大假雙糧電H646806

聘請

專門做報數稅 申請CO

待聘

採用最新中英文電腦為客即時撮合 自置河內道2號5樓1045呎出入方便
幸福婚姻電腦有限公司
每日十至八星日十至一時例假照常 24時答話③689986③665857
穩健十三載優客萬千供擇配 撮合遍世界彩視錄影助客尋 榮獲傳播三百餘訪問美加澳設分行

徵求

工商晚報 分類廣告
銷數廣 效力大 收費廉
每段大字四個，小字三十四個，每天三元，日晚聯刊，每天六元，醫藥類每天四元
不折不扣，以四段為限 聯刊不在此限

合刊處
（一）中區辦事處利源東街八號地下 電話：二式五四九五・二式壹式三八
（二）灣仔分域街十八號本報廣告部 電話：二七九三零七・二八零七零八
（三）彌敦道壹零零號東英大廈式零壹室生記租務處電話：六九八五五八
（四）旺角荔枝角道廿二號東興大廈生記租務處電話：八零二七九七
（五）九龍城周生生珠寶金行有限公司（太子道四三二號）
（六）青山道周生生金行有限公司（青山道三二六號）
（七）油蔴地周生生珠寶金行有限公司（彌敦道二二一號）
（八）旺角周生生珠寶有限公司（彌敦道七零七號）
（九）深水埗周生生珠寶金行有限公司（大埔道四七號）
（十）油蔴地周生生珠寶金行有限公司（彌敦道五二九號）
（十一）紅磡周生生珠寶金行有限公司（蕪湖街九九號）
（十二）荃灣周生生珠寶金行有限公司（荃灣青山道一九九五號C）
（十三）元朗周生生珠寶金行有限公司（元朗青山道八七號）
（十四）九龍太子道一五七號彌敦道交界東平大廈地下麗紅屋
（十五）荃灣周生生珠寶金行有限公司（眾安街六十一至六十三號）
（十六）紅屋兒童用品公司（九龍城獅子石道44號地下）
（十七）麗紅高級童裝公司（獅子石道四號地下）

鬼斧神功

「我們雖從遠處注目，也可看出這條青色人影，身法不凡，具有極高功力，大概是『題純陽』……」

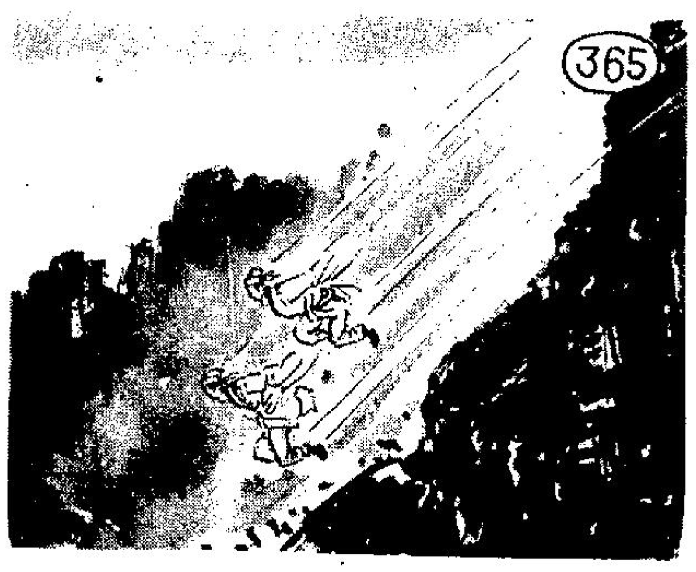

「題純陽」三字才出，卜新亭便倏然住口，淳于泰也好生驚訝地「咦」了一聲。

原來他們站在小峯頂上，注目看去，忽見那條飛馳而來的青色人影，突然受了阻碍地，止住腳步。

卜新亭雙眉微蹙地，搖頭說道：

「不是，屬下因傳天華過於厲害，命人適出，不單難於收效，反易受制，故而所派崗哨，祇到距離『神工谷』里許週圍為止，不會派出那邊。」

淳于泰又向前方看了一眼，皺眉說道：

「既非本谷所派崗哨，則這阻碍青衣來路的白衣人，却又是誰？卜兄對此有何高見？」

卜新亭聞言，不加思索地，應聲答道：

「據屬下愚見，多半又是『天機劍客』傳天華那斯，在施展甚麼搗亂技倆？」

淳于泰恨得鋼牙一挫，厲聲喝道：

「是那斯麼？他到底是藏在『神工谷』內，還是藏在『神工谷』外？怎麼可以這樣來去自如？」

卜新亭因自己身為「神工谷」總管，職責攸關，聽了淳于泰此言，不禁有點面紅耳赤！

正在此時，遠方峯腰上的青衣人，和那阻路白衣人，業已互相交手，打了起來。

卜新亭藉以解嘲地，向淳于泰叫道：

「谷主，你請注意看看，或許可從身法招

，倒真的有點像是傳天華，我們且趕去前峯，接應一下。」

卜新亭點頭道：

「對，谷主說得極對，我們趕去，以三對一，倘若藉此機會，能把傳天華除掉倒可永絕後患，真所謂『無心插柳柳成蔭』了。」

淳于泰雙眉剔處，目射厲芒，說道：

「快，卜總管我們走得快點，休要錯過這項難得良機，又被那斯溜走。」

說完，一長身形，便往峯下馳去。

卜新亭邊自追隨，邊向淳于泰叫道：

「谷主，我們在一見傳天華那斯之下，便須立發殺手，來個攻其不備，對於這等狡猾之輩，不必再顧忌甚麼江湖規矩。」

淳于泰頷首道：

「那是當然，我不會讓他活過十個照面以上，祇消此獠一除，我的武林霸業，便等於是完成大半的了。」

他們先站在小峯頂上，倒可遠遠望見前面峯腰，青衣人和白衣人的相鬥情形，如今下峯以後，雖然越走越近，却反而毫無所見。

㊂㊅㊄

夜闌隨筆

三百九十餘字長聯

△名人及名士們在岳陽樓上所題之名聯，前幾天都有所談及，至于武昌蛇山的黃鶴樓，過去名人在此題詩題聯者極多，且盡為我國人所熟知者，可惜此樓歷代屢經火災，已失者亦極多。

舊日所存的湧月台，被人形容為「月色無玷，江流有聲」。

黃鶴樓面臨長江，站在蛇山，可以遠眺三鎮，雄壯之形勢，盡收眼底。眼中所見，最足以証明：「孤帆遠影碧空盡，惟見長江天際流」為寫實，非常貼切，如不親歷其境，無法有此佳句。

同治八年，劉廷禧遊此地後，寫成一聯，「曾是當年鶴月地，而今又作上台人」。

岳飛遺像亭，亦有一長聯，為孔庾所寫者，但已遺失，今未得以復憶。

但湧月台則另有一聯曰「遙看兎影滾中流，非同承露，恍聽鶴聲來上界，豈是鳳凰」。不過，誰是作者，亦不復憶。

△「峨眉天下秀，青城天下幽，劍閣天下雄，三峽天下險，會稱四川四大天下奇絕，訪川者，皆不忘此城。

抗戰時，粵人入蜀寄居者，如厲從商者，從軍者，多曾訪此勝地者。

青城有天師洞，三清殿，五行岩更有奇景，粵人曾往探幽。

五行岩之三皇殿，內有楹聯，長達三百四十九字，與昆明湖之長聯，同稱我國名勝最佳之長聯。三皇殿之長聯，作者為通江李善濟。

聯云：「溯禹蹟奠岷阜以還，南接衡湘，北連秦隴，西通巂衛，東峙夔巫：葱葱鬱鬱，縱橫八百里輿圖。試躡屐登上清絕頂，看雪嶺光騰，紅吞滄海，錦江春漲，綠到瀛洲。歷井捫參，須臾蹈蝸牛兩角。爭奈路隔蓬瀛，何處尋神仙帑庫？丈人峯直瞻堵耳！同思娥眉秋月，玉壘浮雲，劍門細雨，尚依稀繞襟袖間。況乃夜朝群岳，聖燈光列宿柴天。泉噴六時，靈液凝真君匯地，讀書台猶存芳躅，飛赴寺安敢跳梁。且道遙陟蠶叢鋪岡，渡芙蓉島，都露出廬山面目，難遽追攀。樓觀互玲瓏，今幸青崖徑達。問當年華清姚墟，鋪錦明皇應死在。」

（冀起時）

離奇謀殺

慘不忍睹

桑特接着說：「柯爾的叔父右手拿着一瓶酒，坐在梳化椅上，張開嘴巴，鮮血滴在潔白的硬領上，顯得更紅，更可怕：不過，我對威士的印象，倒是很深知的，他側着右邊半邊身子，躺在梳化椅上，面向牆壁，左臂垂在梳化椅外邊，上衣左側有一個洞，那是尖刀刺過的地方，四週鮮血淋漓，慘不忍睹。兇手很可能把尖刀斜捅進去，刺破心臟而把他刺死的；我看他面部的表情，很像跟兇手搏鬥過一番似的，等到傷及要害，才停止了抵抗。」

「菲力沒有走到梳化那邊，祇用眼望着，他說：威士已經死了，不要動他，等驗屍官來檢查，然後他問柯爾：你叔父死的時候，你在那裡？」

「柯爾回答：我開車到寫字樓去了，回來之後，才發現我的叔父死了。」

「你叔父是怎樣進來的？」菲力問。

「今晚八點鐘，叔父從外面回來，是我開門的，他跟我談了一會，我就出去了；十點過後，我從寫字樓回來，便馬上打電話給你！」

「甚麼時候你離開這裡到寫字樓去的？」菲力問。

柯爾猶豫了一會後說：「我是八點廿七分離開這裡的。」

「你怎能肯定是八點廿七分呢？」菲力問。

「因為我看過一次錶，叔父約好在這個時候在這裡等我，我看看錶，估計了一下來回的時間，然後對他說我十點鐘回來；他說沒問題，但叫我不要超過十點，因為，他有一個朋友在一間俱樂部等他，他一定要去的。」

「把你的錶拿給我看看。」菲力對柯爾說。

「菲力將柯爾的錶拿來，跟自己的錶對比一下，時間一樣，並沒有快慢差距，然後他對柯爾說：你的話誰能替你做証呢？」

柯爾臉色由白轉青，一時間說不出話來。半晌，他才慍慍地說：「我沒有跟別人說過叔父今日來看我，叫我那裡去尋証人呢？」

「菲力對大胖子便衣警員說：警長！柯爾是我的老朋友，但是現在他有嫌疑，就顧不得情面了，朋友歸朋友，法律歸法律，公事公辦，你有問題盡管提出來問他。」

菲力又吩咐柯爾：「如果拉臣警長問你甚麼話，你大胆的照實說好了，不要緊的。」

柯爾點了點頭。

拉臣這大胖子竟是個警員，失敬得很！」

＊＊＊＊＊＊＊＊＊

㊀

癡戀

「妳彷彿是維納斯女神的化身，我真願意妳一輩子也不要嫁人。」

「哈！那我不是一輩子的老處女嗎？我才不要呢！」

貝茜回答得很風趣逗人。

忽然，她表示奇怪地問：「唉！你為甚麼想我一輩子也不嫁人？」

「因為，我覺得妳太高貴了，妳美得太神聖了。世界上那些庸俗的男子，沒有一個能配得上妳。」

張偉倫由衷的讚美她。

貝茜嫣然有緻的笑道：「你真有這樣的感覺？」

「我沒有花言巧語的奉承妳。」他態度認真的說。

「可是，高貴如公主，也不是同樣要嫁人嗎？」

「我說的不是身份上的高貴，而是氣質高貴。」張偉倫說：「以前小時候，書中形容公主是美麗得像天仙化人，心裡很是好羨慕好喜歡。但現在我才知道事實並非如此，所以，我認為妳才是真正的公主。」

「傻瓜！你別亂講了！」貝茜心裡很喜悅，但口裡却埋怨他。

「我沒有亂講，真的，妳是我心目中的公主。」

「唉！一個女人，不管她長得怎樣的美，她在過了二十七歲以後，總是免不了急於要想嫁人。」貝茜感慨地說：「誰願意過一輩子孤單寂寞的生活呢！」

「那麼，妳跟趙兒結婚多久？」

「還不到兩年。」

「妳是說，妳在二十六歲嫁給他的？」

「唉！」貝茜眉宇間浮現一絲淡淡的輕愁，她微微的嘆息一聲。

㊃㊈

晚唱　米高

小說

晏斯跪在石上，雙手合十默禱着，心裡悄聲的對晏霞說着：「晏霞，對不起，我來遲了，這都是姊姊不好，可是，我畢竟是來了！」

她感到晏霞活潑明朗的笑語又迴盪在耳邊：

「你是來遲了，可是，還好，姊姊畢竟是來了，我已經等妳好久啲！」

從晏霞死亡到現在，晏斯已經數不清有多少次在夢中聽到她活潑的聲調。

可是，她很了解妹妹表面上雖然快樂，而實際上却把心事埋在心深底處。

她絕不會把這種事告訴晏斯。晏斯想到晏霞的心事，就不禁感到心胸有一種隱隱的壓迫感。

晏霞清脆的聲音又在她耳邊回響着：

「姊姊！我和姊夫死在這裡給你帶來了不少煩惱，但幸好妳能瞭解這是怎麼一回事。」

晏斯突然想到妹妹曾經注意過偉文所隱瞞的事，而偉文的舉止亦很奇怪，他似乎總是有意無意的避開晏霞。

晏霞可能由於禮教不便告訴晏斯，可是晏斯感覺得到，妹妹很厭惡偉文。

這種厭惡的原因，與其說偉文和晏斯性格合不來，勿寧說是因為妹妹知道了偉文某些秘密。而偉文一直有意躲着晏霞，可能也是為了這一個原因吧。

由這點來推測，晏霞的死，可能也是因為她得知了偉文的秘密，才會被殺，慘遭滅口。

晏霞因為和古志成及史曉欣交往而獲知了偉文的秘密，這種可能性是比較合理。

晏斯慢慢地走着，河水在岩石間急湍的奔騰，對岸也有些細少的怪石。

她駐足河邊，沉入了恩慮中。

這一副靈秀之景使她憶起在芭提亞第一次遇見偉文的情景。

她和偉文行婚禮時，莊河海沒有出席，在她的記憶之中，好像莊河海根本就沒有被邀。

這難道是偉文與莊河海之間有過甚麼齟齬？

晏斯心中總是有這麼的一個謎。

她開始慢慢的步回停在路上的車子。

感情

有的人不愛看張開嘴的豬，有的人看見一隻貓就發脾氣，還有些人聽見別人吹風笛就忍不住要小便；因為一個人的感情完全受喜惡情緒的支配，誰也作不了自己的主。──

出版商就快發達

消委會日前大鬧一的出版商，話佢地將的舊書翻新又加價，攪到的家長好難頂，該會重寄信去警告佢地添。

但呢樣嘢，又好難怪的出版商，事關如果無新書，的出版商又點可以賺多啲錢，因為年年都係個啲課本，啲人都去買舊書喇。

所以我話，唔使幾耐，的出版商想唔發達都幾難，因為全部學生都買過晒的新書。

雖然消委會係咁嘈，不過，我話最多嘈多一兩年，包保以後的出版商將的書全部改晒，消委會都無聲出。

事關個中（共）英前途協議一經草簽咗之後，個陣的教科書就多嘢改嘞，起碼歷史就有得改喇，以前的教科書，清末民初個一段就好少提，而家大可以大寫特寫再加啲近代史，咁就成本書改得七七八八，的學生想唔買過晒都唔得。

至於啲中文書本唔使講，大陸的簡體字好多人都未識。但九七之後可能有好多官方文章都有簡體字出現，而家將的教科書改用簡體字都啱嘅。一改之下，的學生又要全部買過晒的中文書。

旋風花　王司馬

孫小乙使的是雙截棍，使出來的雖非整套棍法，但却是大雜膾，各門各派刀劍棍搶招式，祇要能適合雙截棍使出的，可說應有盡有。這是孫虔婆從各門各派的武術中剽竊來的，雖是散手，無一不是殺着，着實說得上兇猛無匹。

但孫小乙却是以輕功見長的，一個人縱跳如飛，照說，以輕功見長的人，手上功夫，使的也以小巧擅長，可是孫小乙一支雙截棍，勢沉力猛，十分强勁。

這一來，他就像當公劈木一般，雖在飛身縱撲，却似雷霆一擊。這同和黑衣漢子動上了手，他一支雙截棍，棍影如山，滾滾不絕，和黑衣漢子的凌厲刀光，硬打硬接，毫不遜色，有時忽東忽西的攻勢，也會把黑衣漢子逼得後退不迭。

但若論武功和慓悍之氣，則兩個黑衣漢子的刀勢，又勝過祝小青、孫小乙甚多，是以時間稍長，祝小青和孫小乙難免漸落下風。

祝小青為人機警，心知時間不能和對方泡得太長，趁個空隙，口中嬌叱一聲：「你給姑娘躺下！」

右手長劍陡施一劍朝黑衣漢子面門直刺過去，左手揚處，打出兩支飛鏢！

那黑衣漢子怒笑一聲，扑刀橫劈，朝劍上磕來。祝小青自然不願和他硬打硬碰，急忙抽劍後退。

黑衣漢子刀光一轉，噹噹兩聲，把打去的兩支飛鏢一齊磕飛出。他磕飛飛鏢，祝小青趁機又疾退了兩步。

黑衣漢子豈肯甘休，雙足一點，縱身飛撲過來。

祝小青向後連退三步，就是要你縱身撲起，豈非雙腳離地？一個人雙腳離地，就沒有躲閃的餘地，正是她暗器出手的最好機會了。

祇聽祝小青一聲嬌叱，身形倏地一個輕旋，這一輕旋，就從她身上發出一蓬數十點寒星，閃心釘、鐵蓮子、袖箭、飛刀、蝎尾針，一起出籠，把黑衣漢子當作了飛靶，瀟瀟灑灑，急如驟雨，從四八面方密射過去。

黑衣漢子身子凌空撲來，自然不易閃避，急切之間，把一柄扑刀舞起一片刀光，護住全身，迅快下落，但聽一片細碎的叮叮輕響，較大的暗器，全被他磕落了，但細小的蝎尾針，却乘隙而入，全打到他腳上，身形落地，雙腳一軟，再也站立不穩，砰的一聲，跌倒地上，一支飛鏢及時穿心射到，登時響起了兩聲悶哼和一聲慘號！

他一個人如何會發出兩聲悶哼，一聲慘號的呢？

原來在祝小青發出暗器的同時，也正是李小雲一記「虎尾腿」踢中一個黑衣漢子胸口，往後跌倒。但邊上正好站着一個左臂被同伴砍斷的黑衣漢子，他眼看同伴倒下，李小雲就在他右側，這一機會豈可放過，咬緊牙關，虎吼一聲，右手扑刀突然朝李小雲後心劈去。

㊀〇零

不夜天　桂朗

跪地求情

隔了一會，唐伯才結巴巴地說：「我自己也不知道會控制不住自己而做出這種事，茜茜你原諒我一次好了！」

可是，茜茜氣呼呼的說：「你強姦我，我是絕對不會放過你的！我一定要報警，讓警察把你這個色魔拉走！」

唐伯連忙轉過身來，向林士青懇求道：「士青，我祇不過因為喝醉了酒，一時做了糊塗事，其實，我不是有意的，你替我說說話吧！」

林士青皺着頭，祇是望着他們兩人，一言不發，擺出一副為難的樣子。

唐伯連忙走他身邊，抓着他的手說：「士青，你替我向茜茜求情吧，我真的不是有意的，我祇不過是一時衝動而已，我實在不想到會有這種事發生……我願意跪下來，向茜茜道歉，甚至叩頭！」

說完，他果然在茜茜面前跪了下來。

但是，茜茜却把身子轉向另一邊，怒氣沖沖的說：「你以為事情這麼簡單嗎？你強姦了我，跪下來道歉便可以了事，這麼事，任何男人都可以像你一樣到處強姦女人了？你妄想！無論你怎樣跪我，怎樣求我，我一定要報警，你走不了，現在我保留所有証據，我要所有報紙都報導這件事，令你面目無光！要你坐幾年監，！這是你強姦我的代價！」

唐伯聽她這麼說，發慌起來，連忙跪向林士青，向他哀求道：「士青，你救救我吧，死活了這把年紀，如果讓所有親戚朋友知道我這件事，實在面目無光，求你替我向茜茜求情，我願意以金錢賠償她的損失！」

林士青聽他這麼說，正中下懷，心裡暗自歡喜，但是，他却不露聲色，祇是擺出一副為難的樣子說「唐伯，這件事，你叫我怎樣向她開口呢？她是我的朋友，而你竟然強姦她……」

「是的，我也知道錯了，總之，賠償多少錢都沒問題，祇要你給我勸止她不去報警就是了，到時，我還會特別感謝你的！」

這時，林士青在唐伯的身邊蹲了下來，對他靜悄悄的說：「這樣吧，你先到廁所去避一會，讓我在這裡勸她接受你的金錢賠償，不要鬧上警局去，這樣對大家都沒有好處！」

「好的，拜託你了，士青！」唐伯說完，便急急腳向廁所走去。

㊀〇㊇

手記　阿茂

靚女不應牙尖咀利

早一排，靚女曾在一公眾場合中被喝倒采！

自然是感到面目無光，冇癮之至！

靚女更是大言不慚地話：「當佢冇嚐！」

咁樣講法，我阿茂並不同意，並唔係眞心說話。

老實講，任何人遇上了這種被喝倒采場面，噓聲四起，必然會引起心中的不安。

呢一個靚女居然話好閒睹，乃屬平常的事。

未免太過自大了，其實，咁講法說明了一件事，表面上愈鎮靜，也說明了內心愈是不安！這才是正常的反應！

個個靚女被喝倒采，係和一張靚照有關！

照片不應亮相的。

東方人士自然是較為保守，形象被破壞矣！

在門靚以後，便傳出了兩女爭一男的事！

這引起了好多人的反感，是必然的！

因為，靚女曾經講過，一日未結婚都有權相識。

認為，既然大家都係朋友，即係未簽訂，所以，大家公平競爭係好唱嘅！

靚女的呢一番說話，一定會引起好多人反感。

好似靚女而家嘅男朋友，就更會令人反感，見一個愛一個，實要不得的。

觀眾的眼睛是雪亮的，怪不得見到靚女就會噓聲四起矣！

記得靚女被喝倒采，倒還是破題兒的第一次呢，老實講，這並不是好現象。

成為令人矚目的人物，今後的行為，一定要檢點一下才對，否則的話一會自己攞來衰！

㊀㊃㊀

……東西是危險的，但却仍是必需的。──蒲爾特爾

情慾是難馴的牛，因此你一定要鎖住它們，將它們控制於宗教信仰，理性，與謹慎之下。如能這樣對待它們，它們便是有用的僕人；但若讓它們自由自在，它們就會成為你橫蠻的主人，並且會像無韁的野馬一樣將你引帶至災患之境，除了這些滋擾之外，並會使你的心智紊亂與不安。──黑爾

激動是心智的酩酊。──騷斯

感情是唯一永遠有說服力的演說家；它是一種自然的藝術，它的法則是絕無錯誤的；頭腦最簡單然而帶感情的人，較諳沒有感情的雄辯家更具有說服力量。──羅什孚科

㊁

港九影院聯合廣告

好運 K7556810　華聲 3-617169：超滿早場　加開四點場　歌舞與交際的情愛巨片　街頭舞士　暑假最佳電影；第二週映　今天五場　美人魚　兒童不宜

新大華 3-841199：今天盛大獻映　嘉禾暑假壓軸好戲　滿載新趣味・令你開心一大餐　快餐車　主演 洪金寶 成龍 元彪　八四年金牌陣容

大華：第三週・今五場　一縷春思萬縷情　歐陸公司電影　色情不宜兒童　主演 嘉莉妮歌・謝利畢拉

寶石 K657116　新樂 K618167　新都 快樂 K666148 K773496　樂聲・富都・美都　龍華・福星・油麻地：今天五場　週末午夜加場　新藝城暑假黃金檔激情笑片王　巨星配搭全新更加親眾　全家福　許冠傑・石天・鄭文雅・甄妮　特別介紹四孔小彬

金冠　嘉華　嘉午 H670421　麗華 3921958　皇后・皇都・嘉禾　海城①②　聯華　碧麗宮：今天獻映　快餐車　洪金寶 成龍 元彪

碧麗宮：今天三場定座從速　四千萬美元超級大製作　義薄雲天

順利 明月 蘭宮　娛樂 黃金 寶聲　文華 翡翠：今天六場　快餐車　洪金寶編導主演　成龍 元彪領銜主演；文華日切 俠客行

國泰・金門・民樂：明天今天　全家福　許冠傑 石天 鄭文雅 甄妮主演　黃百鳴監製 石天導演

利舞台・華盛頓：今獻映　街頭舞士

京都・凱聲：好犀利　美人魚　杜比立體聲

倫敦・國都・影都・宇宙：今天獻映　萬世魔星

凱旋 0-461419　香港仔 H551449：超滿早場　街頭舞士；全家福

海運・百樂 H704646：第八週映 大口碑讚　魔域奇兵　杜比立體聲

普慶・明珠：滿！　南極物語　美國太空總署協助拍攝

統一・麗聲：明天今天　全家福　黃百鳴監製 石天導演

新風趣

人類雖盡量減少生育 每天仍有廿萬人出生

八月六日，聯合國主持召開的國際人口會議在墨西哥城舉行。

這次會議將檢查十年前聯合國人口會議以來世界人口的發展狀況和問題，並制定今後在控制人口方面的行動方針。

世界人口問題是一個日益引起國際社會嚴重關注的問題。

據統計，地球上平均每分鐘就有一百五十人出生，每天有廿一萬八千多人呱呱落地，每年世界出生人口高達七千九百六十多萬。

這種情況表明，世界人口的上升幅度越來越大，人口「翻番」的周期越來越短。

這是一個十分嚴重的問題。自從地球上有人類以來，歷經了幾千年到一八三〇年才達到十億這個數字。

以後又過了一百年，到一九三〇年，全世界人口才翻了一番，達到廿億。此後人口幾乎是按照幾何級數在急劇增長：一九六〇年為卅億，一九七五年達到四十億，估計本世紀末要增至六十億，二零五零年全球人口將超過九十億。這就是說，人口增長速度仍然非常迅速。

人口的激增帶來了一系列問題，造成糧食、穿衣、住房、就業、交通等各方面的困難，使經濟增長速度放慢，影響了社會的發展和人民生活水平的提高。

據聯合國人口活動基金一九八四年世界人口狀況報告中說，一九八零至一九八二年，發展中國家人口增長率為百分之二點零二，而經濟增長率只有百分之一點九。人口問題已成了阻礙社會迅速發展的重要因素之一。

一九七四年，聯合國在羅馬尼亞首都布加勒斯特召開了世界人口會議，制定了「世界人口行動綱領」，要求各國採取措施，降低出生率，控制人口增長。

十年來，經過各國的努力，就全球人口增長的總的趨勢來說已有所衰退，全世界人口出生率已從十年前的百分之二下降到目前的百分之一點七。

但由於人口基數大，十年裡人口還是增加了七億七千萬人，而且出生率下降的地區差異甚大。包括中國在內的東亞地區，出生率已從千分之卅二下降為千分之十八，南亞地區從千分之四十七下降為千分之卅五。

為此，聯合國去年把首次聯合國人口獎授予在控制人口增長方面卓有成效的中國（從百分之二點零八九下降至百分之一點一五四）和印度（從百分之二點四下降為百分之一點八），以表彰這兩個國家在這方面取得的優異成績。

但有些地區人口出生率卻下降很小或幾乎沒有甚麼下降。如非洲地區的出生率從十年前的千分之四十七只下降到千分之四十六。控制人口增長仍是擺在全人類面前的艱巨任務，需要各國共同努力。

三藩市街頭治安改善 州間唯一罪案減城市

當年三藩市街頭亂七八糟

三藩市的街頭曾有一段長時間治安不靖，但自從當地警察恢復步行巡邏後，情形已大為改觀。

在一些電視節目中如「三藩市街頭」，都有着警匪駕車追逐的驚險鏡頭。但現在，他們已放棄此一主要駕車巡邏的傳統，改為步行巡邏。

三藩市警方這方面的改革，是使警員有更多睦鄰機會，以達到撲滅罪行的目的。

當他們做着英國警察的優秀傳統時，即享受到許多以前未嘗過的新經驗。

一些扮着米高積遜模樣的少年人，成羣的在街上跳着最新流行的霹靂舞，使途人為之側目，但卻為扒手和流氓帶來一個絕佳的發財機會。

這項返回街上巡邏的警政改革，使三藩市的警察，在生命上踏上新的里程。

這些主要是愛爾蘭裔的警察表示，他們現在已將治安搞得不錯——特別是在著名的漁翁碼頭。

根據加州的罪案統計數字，三藩市是州內唯一各種罪案都下降的城市。

甚至市中心龍蛇混集的油達拉安區，現在亦已被馴服。不過，這地區在入夜後依然不適宜前往。在那裡，流氓和閒集人等已比以前減少，街上的少女大多數是吸

他說：「這裡有着些變態的人，色狼或是打劫。」

韋尼的父親亦是一名警員，他是在三藩市愛爾蘭人的米遜區長大。

他說：「那些目無法紀的人，只要你看一眼即會割你喉頭。」

「當卡斯特羅釋放大批罪犯而卡特收容他們後，我們曾拘捕許多古巴罪犯。」

「他們常在油達拉安區內的酒吧出沒——這真是壞消息，這裡真的充滿着垃圾。」住在這裡太多是老年人，他們靠着社會保障金過活，那些歹徒最喜歡打劫他們，得款用來吸毒或押藿。

韋尼稱：「這是十分不幸，這些老人家似乎全無前途可言，他們許多都是在三藩市出生，曾幫助建設這個城市。」

韋尼最通常的巡邏路線是吸引大量遊客的漁翁碼頭，那裡是電影導演最喜歡拍攝外景的地方，韋尼經常須要協助將人羣與明星分隔開。（陳壯雄）

奇異幻象或是神蹟 神妙的十字架暈圈

墨爾砵家庭主婦柏迪兒一天由浴室向外望，忽然看見遙遠的天空出現一個白色十字架，外由暈圈包着。她想，這可能僅是一些光線折射的幻象而已。

但此後四個月，這種奇異現象無日無之使到柏迪兒深信，必定有股莫測的力量在作祟。自從這個白色暈圈出現後，許多人均走到柏迪兒在法蘭克斯敦市郊海灘的家中，觀看這個奇怪現象。

柏迪兒說，有些人認為是玻璃的折射形成，但在浴室內向外望，透過三塊玻璃均看見同一情形，亦沒有人可以解釋為甚麼這現象在四個月前才開始為人所目覩。

她稱：「我們在這裡已住了五年，並未換過玻璃。」在這種情況下，不能完全排除有「做馬」的成份。在筆者的提議下，柏迪兒同意將玻璃交由專家分析。

另一方面，這個十字架暈圈又再使許多人有機會看見。第一個再目覩的是柏迪兒的丈夫法特，他在西富倖工作，是一名倉員。

他回憶說：「一次我步經昏暗的浴室時，一陣閃光吸引着我的視線。

「最初我以為那只是月光——但當我再看清楚時，發現以前從未在這裡看見過這東西。」在這十字暈圈出現之前幾天，法特奇蹟地在一次公路車禍中逃出生天，至於他的同車朋友則受重傷。柏迪兒稱：

「他感覺到好像有人在拉着他，使他不致在撞車中受到災難。「現在我們在想，是否那十字暈圈的法力使他逃出死亡關……它的出現可能是為了向我們帶來一個訊息。」

柏迪兒與法特原本計劃往英格蘭探望柏迪兒的年老雙親，但現時有關旅程已決定取消。柏迪兒說：「我們感覺到如果一天在家裡看到這十字暈圈，我們就必須留在家中，因為可能十字暈圈的訊息就是這樣。

「我們並非虔誠教徒，但這件事令我們對宗教有重新的認識。」

在浴室內和浴室外，都可清楚看見這十字架的。（陳壯雄）

與大蟒共睡的怪人

對不少人而言，在半夜三更醒來，及發現一條大蟒蛇睡在床邊，則閣下肯定會驚惶的呼叫。

但是一名來自雪梨的廿一歲班尼特則不表同意，原來他是每晚跟大蟒蛇一起睡的，而且有若干晚，班尼特的不少鑽石背的大蟒蛇，亦滑行到他的床小睡。有幾晚，當他的母親開着了他的睡房的燈時，她不單只發覺他睡着，除發現一條鑽石背的大蟒蛇外，亦見到一條條蛇睡着。

班尼特向「鄭報」說「自十三歲起，我一直以收集蛇為寵物，我一直不怕蛇的。媽媽對我有這種與蛇一起在睡房的怪僻，不表高興，但我猜想，她現今已習慣了。」班尼特是其中一位接受電視台的「雪梨，早晨」電視節目訪問的人，他已把其睡房，改變為一個室內雨中叢林的形式，無疑地要為他的蛇及蜥蜴朋友，製造一個更自然的氣氛。

當然，那些大蟒蛇是無毒的，但在他的房間的末端，有一個水族館，在內養有兩條有毒可令人致死的紅色腹腔的黑蛇。

他解釋說：「我是獲國家公園及野生組織所批准，去保存毒蛇的。倘若不得到批准，則我將會是犯法了。黑蛇不會逃脫，除非有賊佬偷蛇，不然牠不會傷害任何人。」

「有一件事必需說，我當蛇是寵物，但賊佬則對牠們不喜歡了，原因是賊佬想來我房間偷東西，但卻被大蛇所嚇走。賊佬開了我的睡房的窗門，而我的大蟒蛇立即豎起來，並張開口，自從我與大蛇一起住後，沒有受到任何賊佬的騷擾了。」（何雄根）

海底毒物遍佈

所有的海中動物至少有兩個共同點，第一，牠們都要吃東西，第二，牠們也都要保護自己，不讓別的動物吃掉。可是在海洋中棲息了很多很多種類的動物，因此牠們時時刻刻都得為自己的生存而奮鬥。

海上動物各有自己的保衛方法，其中不少的海中動物發展出一種十分特別的方法來保衛自己，牠們懂得使用毒液。牠們都是以將毒液注入侵犯牠們的其他動物的體內的方法來驅退敵人，不過不同的有毒海中動物，利用不同的部位將毒液注入其他動物體內，例如（圖右上）這兩條海蛇是利用尖牙，跟陸地上的蛇一樣，海蛇大都棲息在墨西哥西部到非洲一帶的海域，牠們需要呼吸空氣，是眼鏡蛇的親戚，海蛇的毒液可稱得上世界上最毒的毒液之一。

水母則是利用拖在身體後面，像線一樣的觸鬚射出毒液，水母捕食時也是利用這些有毒的觸鬚，在這些觸鬚上都有小刺，當這些觸鬚掃過某些東西，觸鬚內的刺自動伸出並射出毒液，水母的毒液其毒性算是很小，但也能刺痛人。

海胆和某些魚利用尖銳的脊刺射出毒液，黃貂魚的尾巴上就有尖尖的毒刺，這種刺冠海盤車，是唯一有毒的海盤車，從南太平洋到紅海都有牠的蹤跡。刺冠海盤車的這些刺都有毒，這種小海蝸牛，長長軟軟的臂上的內側，長了有毒的牙齒，牠就利用這些尖刺般的牙齒，刺向其他小魚和捕獵牠的動物，牠的毒牙一旦刺入別的動物體內，便會鬆脫而留在別的動物體內，並將牠們毒死，過一段時間，小海蝸牛又可長出新的毒牙。

有毒的海中動物雖然不少，不過其中只有很少數的有毒海中動物對人類有危險，牠們包括海蛇、海蝸牛，和某些毒魚等，人們中了牠們的毒可能會喪命，其他絕大多數的有毒海中動物，毒性都不算強，不過也會使人感到刺痛，潛海游水的人，不經意驚擾了牠們，便有可能發生意外，那麼潛海游水的人，如何才能避免危險呢？最重要的是潛水前應該先瞭解這個海域裡有那些有毒的海中動物，並瞭解牠們的特性，通常而言，只要我們不去招惹牠們，牠們就不會主動攻擊我們。

有毒的海蛇

森林中的獨行俠

老虎是貓科中的巨獸之一，中國人稱牠們為大蟲，但牠們的外貌卻一點也不似蟲。老虎的外型很似貓，但牠們比貓大得多，而且強壯得多。

還有，牠那黃褐色的皮毛上有着一條條的黑色的花紋使牠們渾身的肌肉更映襯得強而有力。

高貴、美麗是老虎的外表，如果我們不知牠們的行徑，可能會被牠們的外表深深吸引。不過，當你看到前人對老虎的描寫，便立刻不寒而慄。

很多專家都認為老虎比獅子還要強，因為獅子要聯羣出擊，而老虎卻獨身獵食，

虎口力大就更不容置疑了。當牠們獵食時，首先躍在獵物的背肩之上，然後用那血盆大口咬斷脖子那麼獵物便一命嗚呼。要虎口餘生可以說是沒有可能，因為牠們要咬碎人的頭顱骨就如我們敲碎蛋殼一樣。

老虎還有很多特點，使牠們成為最佳的捕獵者之一。牠們的性格狡黠、詭秘而且變幻莫測，除了金錢豹和美洲虎，沒有其他動物能和老虎比較。

配合。良好的保護色是本錢之一，就算是藏在十吋高的草叢中，我們已經難以發現牠了。牠那軟綿綿的巨爪，就更使人不能捉摸牠的蹤影了。一隻大老虎，就算踏在脆了的樹枝和樹葉上，也可以只發出極低的聲響。

老虎雖然時常殺害別的動物，但牠們卻只是為了充飢。牠們很少會像人類一樣，無故地殺害其他動物（其實老虎也是受害者之一）。一頭成年的老虎，一餐已能吃掉四十磅至七十磅肉，如果遇到獵物，牠們還能夠吃多幾次點心。不過，牠們獵殺動物時也極人道，牠們會用最短的時間了結獵物的生

皮草款式大改進

自從獵人穿着皮草在澳洲叢林四處走動以來，用皮草製造的服裝，款式上已有了重大的改進。但殖民地時代的款式，又再度風靡一時了。

納達．基利和他的拍檔事前是絕不知道他們所創造的皮草服裝款式，已成為最流行的時裝。

現時是澳洲的冬季，正是皮草時裝大出風頭的時候。

費比安．達納，是提芬．達納皮草帝

費比安說：「澳洲已奪得了美國盃，那種最流行的男士上班裝和在澳洲電視台播映的保羅．何瑾穿上皮草獵裝出現的時候，風靡了整個澳洲的時裝界。」

他說：「我們不能預測這種狂熱，能維持多久。但此際當它風行的時候，達納所出品的各種皮草服裝，包括有外套、上衫、手袋、圍巾、有邊帽子和無邊帽子等多種，現在全美國各大百貨公司都有出售。」它們的設計都是不尋常的，但卻很成

南非猴羣襲民居

七月三十日，來自南非德班市郊熱帶叢林的八十多只猴子，把該市的一家居民住宅團團圍住，向這家居民發起了進攻。他們又是打門，又是砸窗戶玻璃，十分猖狂，嚇得這家居民緊閉門窗，直打哆嗦。聞訊趕來援救的兩名警察也被猴子追得直往警車上躲，祇好用報話機向警察站求救。

警察站迅即調來三名武裝警察。這三名武裝警察趕到后，一連用槍打死了幾隻猴子。這羣猴子才落荒而逃。

在津巴布韋、贊比亞和南非等國家，猴子不但侵擾居民而且侵擾遊客。成羣結隊的猴子活躍在遊客居住地周圍。它們有時咬傷遊人，使一些遊人不得不中斷旅遊，住院治療；有時偷竊遊客的照相機，危害公共衛生。

他們時常擺出一副進攻的架勢，以此要挾遊客給它食物吃，不給不罷休。

最討厭的是一種小猴。它們表面上很溫順，渾身軟毛，體重不過五、六公斤，使即靠後腳立起來，也只有三十厘米高。它們常常在遊客住地的垃圾堆上找東西吃。

有些地方的服務人員有意扔給它們一些食物，將其引來，以增加人們的遊興。可是這些小猴得寸進尺，常常潛入室內偷吃東西，還到處撒尿。猴子還常常追趕小孩，撕咬小孩。猴子成了游客的一大禍害。

夏日清涼飲品 薄荷味雞尾酒

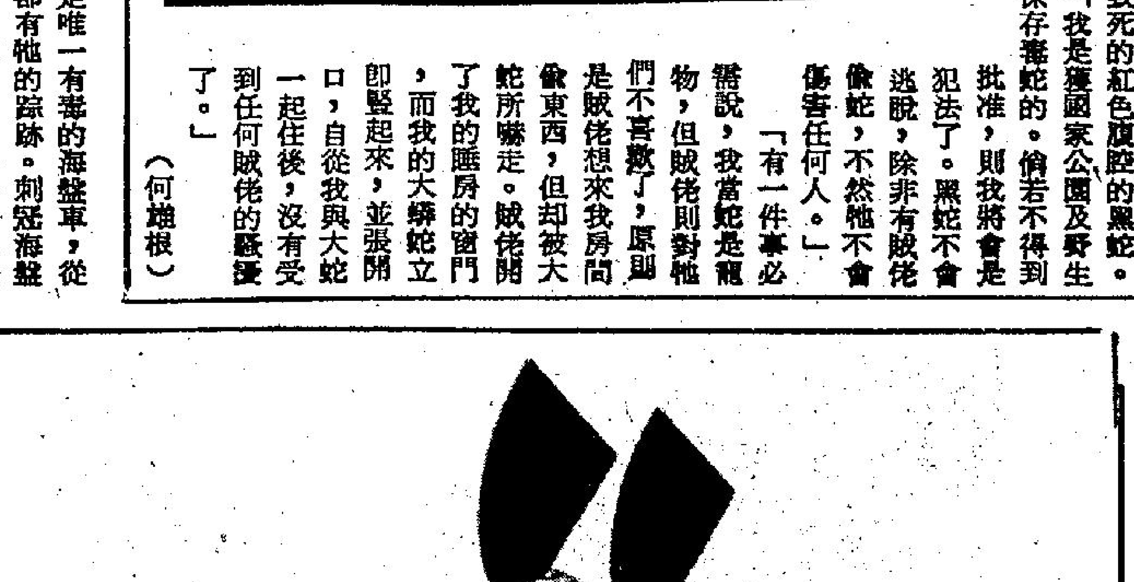

在炎熱夏日，逛街購物之餘，品嚐一杯清涼消暑的雞尾酒，實為一樂也。

薄荷酒調製的「青草蜢」。

特別介紹的十款雞尾酒除了有薄荷口味的「青草蜢」之外，其他採用胡蘆燁薄荷酒製成的飲品尚有加上蛋白和檸檬汽水調製的而成的「夏日透心涼」，以及加上芒果雪糕、楊梅、柑肉及檸檬汽水製成的「薄荷特飲」均是色彩繽紛，惹人注目。

為嗜好些厘酒飲家而設的，則有調製容易的「夏薇些厘加冰」。

至於喜歡西班牙酒的人士則可一試果香盈溢的「恰寶哥連斯」以及混合檸檬汁的「甘怡寶」或得其利冧酒製成的YAGO DAIPUIRI。其他雞尾酒，還有採用椰冧酒調校，富於熱帶風味的飲品，例如用椰冧酒混和番茄汁成為「椰冧紅雞刺」加入菠蘿汁又搖身一變為馳名夏威夷的「椰冧古拉達」，以及利用椰冧和橙汁拌和而成的「椰冧螺絲批雞尾酒」。

明珠西片節目介紹

八月十七日（星期五）明珠台
晚上八時卅五分「明珠八月首映鉅片」

突破
BREAKING AWAY

霍士七九年攝製之校園電影，由「相逢何必曾相識」、「深深深」大導演彼得耶士執導。影片曾獲奧斯卡最佳原著劇本獎。

「突破」由丹尼基斯杜化、丹尼士確德、丹尼爾史汀、積奇艾爾荷利合演，描寫四個後生仔畢業後踏入社會，面對着另一種新挑戰，他們各有各的遭遇，有喜有悲。

八月十八日（星期六）明珠台
晚上九時卅五分「明珠九點半」

鐵窗之魂
ALCATRAZ THEWHOLE SHOCKING STORY

保羅卡仙尼執導，真人真事搬上螢幕。

故事發生於三藩市著名之艾卡祚斯監獄，影片中的主人翁犯案纍纍，被判入獄。在多年的監獄生活中，他不忘逃獄，找尋自由，結果如何？屆時自有分曉。

八月二十日（星期一）明珠台
晚上九時卅五分「明珠九點半」

天嬌煞
SINS OF DORIAN GRAY

根據奧斯卡傻特著名恐怖小說：THE PICTURE OF DORIAN GRAY改篇拍成，影片主人翁黛莉安娜莉是一位愛靚如命的女仕，曾經當過不少雜誌和報紙封面女郎。

歲月不留人，她開始感到自己年華漸去，為了保持青春，她用盡方法，尋求秘方……。

「天嬌煞」主要演員包括安東尼柏堅斯、白蓮達布拿、奧加卡勞杜斯。

八月二十一日（星期二）明珠台
晚上十一時四十五分「午夜電影」

蠟像院殺人王
「TERROR IN THE WAX MUSEUM」

一間蠟像院之擁有人打算將整幢蠟像院賣予他人，還未到交易日，他被人殺害，警方毫無頭緒，不知如何入手調查。不久，接而連三的兇案不斷在蠟像院中發生，死者死因曲折離奇。

「蠟像院殺人王」由金像影帝雷米蘭主演，雷米蘭曾以「醉鄉遺恨」贏得金像影帝榮譽，合演者有波狄力卡羅爾、艾莎蘭卡斯特，肴卡烈甸導演是佐治法蘭迪。

八月廿二日（星期三）明珠台
晚上十二時五十分「午夜電影」

戲中戲
DAY FOR NIGHT

法國名導演杜魯福執導的名片，描寫他如何執導一部影片其間遇上甚多難題。

「戲中戲」主要演員有積桂蓮貝茜、華倫天拿哥蓮斯、阿歷山大史超活、尚皮亞艾蒙等。

該片曾被「NATIONALSOCIETY OF FILM CRITICS選為「今年最佳影片」。

八月廿三日（星期四）明珠台
晚上九時卅五分「明珠九點半」

天妬紅顏情未了
LADY SINGS THE BLUES

派拉蒙七二年製作的音樂傳統式電影，由電影大師薛尼富利執導，內容根據比莉荷烈地與威廉麥基聯撰手寫的一本小說改締拍成。

比莉荷烈地是生於黑人區的貧窮者，為了生活，她與一班愛好音樂的同道者合作，以唱歌找飯吃，經過一番努力，終於成名。奈何在比莉的事業達顛峯之期，卻突遭天妬，令人唏噓歎息。

「天妬紅顏未了情」中飾演比莉荷烈地的是著名黑人女歌手戴安娜露絲，她的出身可說與比莉差不多，都是來自貧苦家庭，靠發奮起家，由她演出最適合不過。

戲中戲

天妬紅顏情未了

天嬌煞

不久之前，本欄有專文報導李察波頓的女兒已出身了，並且承繼他的衣砵，已在銀壇稍有成就，突然是傳來噩耗，兩度與玉婆伊莉莎白泰萊結婚及離婚的英男星李察波頓，心臟病發逝世。近年來，李察波頓的樣子很快愴老，這是一個人通常不可能活得太久的跡象。

李察波頓可以說是銀壇上最富傳記性的人物，尤其是在廿二年前拍完了「埃及妖后」，與玉婆伊莉莎白泰萊結婚，不要他的第一妻子澳洲女星施賓，以後他與玉婆一起合拍的片不少。

近年來他多在舞台上演出，因為他是一個有莎翁名劇舞台底子的藝術演員。

其實李察波頓並非沒有拍過電視片，祇是那一部描寫十九世紀的作曲家李察華納的電視片集沒有在香港放映而已（見圖），這一個電視片集是六百五十萬美元的製作，化了七個月在二百個外景地點開鏡。

暫離，暫敘

李察波頓可以說是一個多才多藝的演員，他可以「碧血情天」內是一個英國軍人，又可以在「野鵝敢死隊」內是一個衝鋒陷陣的突擊隊員，又在「驕悍記」內是一個糊塗的男人，當然在「埃及妖后」內扮演安東尼，是他外型最好的時期。霍士公司第一部弧形大銀幕身歷聲電影「聖袍千秋」，他是主角，可知他受器重，他又在銀幕上扮過浮士德。

這是一個日爾曼故事人物，是哥德著的悲劇，描寫以靈魂賣給魔鬼，換取權力及智識，在銀幕及舞台上的「浮士德」，他均扮演過的。

李察波頓與玉婆伊莉莎白泰萊，最後一次合作，是在紐約百老滙合演舞台劇「私生活」，當時有人傳說她們可能復合，但是被玉婆否定了，雖然英國小報還說，他們在上一次會合，曾上床去做那一件男歡女愛的事。

李察波頓是在英國威爾斯出世的，在……，且有疾病，他已滿頭白髮，無復拍「埃及妖后」時的英姿，後期他拍的電影，是叫好而不叫座，但是作品有一定的藝術價值，由於是莎翁名劇演員，因此電影上的「滿姆烈特」「王子復仇記」，也是他任主角。

（前座客）

本週節目精選

週五　突破（明珠）
週六　鐵窗之魂（明珠）
週日　暫離，暫敘（亞英）
週一　夏日驚魂（亞英）
週二　蠟像院殺人王（明珠）
週三　樂韻之家奧士文（亞英）
週四　天妬紅顏情未了（明珠）

蠟像院殺人王

鐵窗之魂

亞視英文台西片

八月十九日晚上九時卅五分

暫離，暫叙
MOMENT BY MOMENT

聋特拉華達，一個連小孩子也聽過的名字，他的舞技真是令人佩服得五體投地，而莉莉湯達的演技，大家在「朝九晚五」一片中也曾欣賞過她的精湛演出。今回由這兩位天皇巨星攜手合作的「暫離，暫叙」中，又可趁此機會一睹他倆的演出了。

本片中莉莉飾演一名有夫之婦，在一次購物中認識聋特拉華達，初時莉莉還未注意他，但經一連串傾談等，莉莉漸漸開始接受他闖進自己生活裡，但這並非表示事情告一段落，因為莉莉終歸是有夫之婦，雖然婚姻生活不甚美滿，但這不能對這段情加多半點信心，究竟事情進展如何？請留意「暫離，暫叙」精采的播出。

八月廿日晚上九時卅五分

夏日驚魂
SUMMER OF FEAR

以「驅魔人」一片以一度大破票房紀錄的蓮達白顯雅又在「夏日驚魂」一片中以主角身份出現。

「夏日驚魂」跟「驅魔人」一樣亦是一部描述人鬼關係的電影。

故事是描述一名自稱父母傷亡的孤女因家庭慘劇後移居親戚家裡住，但她的來歷是否如她這名神秘，另人迷惑的年輕孤女所說的一樣呢？如果是真的話，為何收留她的家受到擾鬼的恐怖事件呢？又為何在她的行李中收着巫道教導信奉的巫道洋娃娃呢？

恐怖懸疑，「夏日驚魂」將在亞洲英文台，八月二十日晚上九時三十五分播出。

八月廿一日晚上九時卅五分

鐵案難翻
PEOPLE VS JEAN HARRIS

曾獲奧斯卡金像之最佳女主角獎的荷里活著名女星亞倫拔士頓，於本片中飾演一名被控謀殺情夫的女犯珍海斯，她以精湛之演技，將此齣取材自真人真事的故事，演來絲絲入扣。

控方律師於提堂審之際，指出海斯因妬成恨，而蓄意謀殺名作家，亦即是她的情夫。當控辯雙方的一番激烈之反唇相譏時，大家亦作出了種種揣測。直至法官最後裁定珍海斯罪名成立，眾人之心中仍覺疑團未解。

八月廿二日晚上九時卅五分

樂韻之家奧士文
SIDE BY SIDE

奧士文家族的歌聲，相信為廣大之觀衆及樂迷所熟識，尤其當尼和瑪莉奧士文更為年青的歌迷所欣賞。在「樂韻之家奧士文」一片中，瑪奧莉，和約翰拔頓飾演的佐治奧士文是怎樣墮入愛河，進而結婚生了九名子女。

片中亦會介紹他們兄弟班所組成之合唱團，及其後當尼和瑪莉兄妹合唱團掙扎成名之經過。

本片之其他演出者更包括了數位奧士文家庭成員，其中更有當尼之子及其兄之三歲女兒合作演出。

八月廿三日晚上九時卅五分

暑假之前
ALMOST SUMMER

活力，衝動佈滿了這羣年青人的每個細胞。他們好奇心重，事事求新鮮，這樣的性格使他們的學校生活添上姿采。雖然這羣學生常常胡作非為，嘩嘩大叫，但他們亦會盡失望苦悶或許這就是社會的改變，使這羣學生的學校生活異化。在「暑假之前」一片裡，大家可看到這羣學生多姿多采的學生生活及揣摩到現今青年的複雜性格。本片由賓奴加比主演。

	星期五 十七日	星期六 十八日	星期日 十九日	星期一 廿日	星期二 廿一日	星期三 廿二日	星期四 廿三日
翡翠台	6.50 香港早晨 9.05 動向索引 9.08 每日一字 9.10 哈囉你好 10.00 青春萬里行 11.00 馬可孛羅卡通 11.30 太陽之子卡通 12.05 過山車 1.00 新聞報導 1.15 下午劇場之「香城浪子」 2.10 動向索引 2.12 婦女新姿 3.05 無雙譜 4.05 電子神童 4.30 430穿梭機 5.55 忍者順神通 6.25 每日一字 6.30 新聞報導及天氣報告 7.00 事告 7.05 五虎將 8.00 香港八四 8.28 風物誌 8.30 鹿鼎記 9.30 新聞報導 9.35 歡樂今宵 11.15 新聞報導 11.30 今日財經 11.35 每日一字 11.37 錦繡萊門 12.35 粵語長片「血戰摩天嶺」（上、下）曹達華主演	6.50 香港早晨 9.07 每日一字 9.10 卡通電影之伽利巴太空旅遊 10.35 萬戲高手爭霸賽 11.35 小偵探卡通 12.00 叮噹卡通 12.30 外母駕到 1.00 午間新聞 1.15 郎歸晚 2.15 風物誌 2.17 八十年代聯邦密探 3.05 假日風情 4.05 神勇小俠卡通 4.30 長江流域剪影 5.30 遊情還 5.55 青春前線 6.25 每日一字 6.30 新聞報導及天氣報告 7.00 新聞透視 7.45 富華成功之道 7.47 K一百 8.30 新聞簡報 8.35 健漢香特輯之神仙有難 9.35 南海油城 10.45 電光幻影 11.15 新聞報導 11.30 每日一字 11.32 馬可孛羅 12.30 粵語長片「高手高招」何忠道主演 1.45 國語長片「追球追求」林青霞主演	7.00 蠻荒三俠卡通 7.30 鵝多一點點 8.30 啄木鳥智多星 9.00 每日一字 9.02 唉唉嗒 9.30 怪物小王子 10.35 俠骨無情劍卡通 11.00 小頑皮森森歷險記 11.30 機甲艦隊 12.00 夏日樂逍遙 1.00 午間新聞 1.15 少年警訊 1.30 奧運精華 2.30 鵝多一點點 3.30 開工大吉 4.00 瘋狂世界 5.00 新地任你點 5.45 奧運摘要 6.25 每日一字 6.30 新聞報導及天氣報告 7.00 趣緣集 7.30 執法者 7.55 奧運精點 8.10 歡歌金曲 8.30 新聞簡報 8.35 香江歲月 9.35 一週動向 10.05 體育世界 11.15 新聞報導 11.30 每日一字 11.32 地毯浩劫 12.45 國語長片「落鷹峽」樂珍主演	6.50 香港早晨 9.07 每日一字 9.10 哈囉你好 10.00 串燒啦啦啦 11.00 馬可孛羅卡通 11.30 太陽之子卡通 12.05 過山車 1.00 午間新聞 1.15 下午劇場之「香城浪子」 2.10 婦女新姿 3.05 無雙譜 4.05 電子神童 4.30 430穿梭機 5.55 忍者順神通 6.25 每日一字 6.30 新聞報導及天氣報告 7.00 事告 7.05 秋瑾 7.55 奧運精點 8.05 香港八四 8.28 動向索引 8.30 鹿鼎記 9.30 新聞報導 9.35 歡樂今宵 10.30 奧運群英會 11.15 新聞報導 11.30 今日財經 11.35 每日一字 11.37 特種部隊 12.35 粵語長片「獅吼記」任劍輝主演 2.20 粵語長片「橫城艷」芳艷芬主演	6.50 香港早晨 9.05 動向索引 9.07 每日一字 9.10 哈囉你好 10.00 樂與怒巡禮 11.00 馬可孛羅卡通 11.30 太陽之子卡通 12.05 過山車 1.00 新聞報導 1.15 下午劇場之「香城浪子」 2.10 動向索引 2.12 婦女新姿 3.05 無雙譜 4.05 電子神童 4.35 430穿梭機 5.15 快樂行 5.55 忍者順神通 6.25 每日一字 6.30 新聞報導及天氣報告 7.00 事告 7.05 秋瑾 8.00 香港八四 8.28 風物誌 8.30 鹿鼎記 9.30 新聞簡報 9.35 歡樂今宵 11.15 新聞報導 11.30 今日財經 11.35 每日一字 11.37 衙門恩怨 12.35 粵語長片「三個正宮殺太子」（上、下）余麗珍主演	6.50 香港早晨 9.06 每日一字 9.08 風物誌 9.10 哈囉你好 10.00 世界紀錄精華 11.00 馬可孛羅卡通 11.30 太陽之子卡通 12.05 過山車 1.00 新聞報導 1.15 下午劇場之「香城浪子」 2.10 婦女新姿 3.05 無雙譜 4.05 電子神童 4.30 430穿梭機 5.55 忍者順神通 6.25 每日一字 6.30 新聞報導及天氣報告 7.00 事告 7.05 秋瑾 8.05 香港八四 8.28 風物誌 8.30 鹿鼎記 9.30 新聞報導 9.35 歡樂今宵 11.15 新聞報導 11.30 今日財經 11.35 每日一字 11.37 慈父勇探 12.35 粵語長片「搶食世界」新馬師曾主演 2.15 粵語長片「難為了爸爸」白燕主演	6.50 香港早晨 9.08 每日一字 9.10 哈囉你好 10.00 潮流新領域 11.00 馬可孛羅卡通 11.30 太陽之子卡通 12.05 過山車 1.00 午間新聞 1.15 下午劇場之「香城浪子」 2.10 風物誌 2.12 婦女新姿 3.05 無雙譜 4.05 電子神童 4.30 430穿梭機 5.10 青春道上 5.55 忍者順神通 6.25 每日一字 6.30 新聞報導及天氣報告 7.00 事告 7.05 秋瑾 8.00 香港八四 8.28 動向索引 8.30 鹿鼎記 9.00 新聞報導 9.35 歡樂今宵 11.15 新聞報導 11.30 今日財經 11.35 每日一字 11.37 重案突擊組 12.35 粵語長片「女黑俠」任劍輝主演 2.15 粵語長片「歌唱沙三少」新馬師曾主演
明珠台	2.00 午間電影「高空大追捕」 3.45 卡通片 4.00 芝麻街 5.00 摩登貓 5.15 熊人仔 5.40 韓國百法 6.05 神奇女俠 7.00 新聞及天氣報告 7.30 掃描人生 8.00 週五金榜流行曲 8.30 新聞簡報 8.35 突破 10.45 新聞報導 11.00 週五電影「女魔童」 12.10 午夜場「母性之光」	9.00 健美韻律操 9.25 金榜流行曲 11.00 智勇雙探 11.50 滅火英雄父子兵 12.40 聯合國國際兒童會專輯 1.00 週末體壇 4.00 新機妹從軍 4.25 小飛人漫遊童話國 4.50 神奇三百秒 5.00 摩登貓 5.15 熊人仔 5.40 挑戰 6.05 掃描人生 6.30 健美韻律操 7.00 新聞及天氣報告 7.30 未來新科技 8.00 部長妙事 8.30 樽爾傑斯家族 9.30 新聞簡報 9.35 明珠九點半：鐵窗亡魂 11.30 新聞報導 11.45 健康韻律操 12.10 午夜電影；再世情	8.30 時事簡要 9.00 健美韻律操 9.25 金榜流行曲 11.00 龍虎門邊城 12.15 聯合國國際兒童會專輯 12.40 乾爹王老五 1.05 青春逍遙樂 1.30 寶星保鏢 2.30 週日電影「蠻邊血淚史」 4.00 卡通片 4.10 靈島拯救隊 4.36 萬能勇士 5.03 英語片 5.40 鳥獸鋼爪 6.05 雙鳳朝陽 6.30 健美韻律操 7.00 新聞及天氣報告 7.30 森林急湍探險 8.30 特警部隊 9.30 新聞簡報 9.35 明珠九點半：重歸伊甸園 11.30 新聞報導 11.45 健美韻律操 12.10 午夜電影「美女冤家」	2.00 午間電影「流浪漢與小靈精」 3.35 卡通片 4.00 芝麻街 5.00 摩登貓 5.15 熊人仔 5.40 米奇老鼠唐老鴨 6.05 神奇女俠 7.00 新聞及天氣報告 7.30 香港鋼爪 8.00 週一金榜流行曲 8.30 衙門恩怨 9.30 新聞簡報 9.35 明珠九點半 天嬌煞 113.0 新聞報導 11.45 午夜電影：蠟像院殺人王	2.00 午間電影「兄弟闖禍」 3.35 卡通片 4.00 芝麻街 5.00 摩登貓 5.15 熊人仔 5.40 同力棒 6.05 神奇女俠 7.00 新聞及天氣報告 7.30 小頑童時光旅行 8.30 明珠體育世界 9.30 新聞簡報 9.35 明珠九點半「明珠體育世界」 11.30 新聞報導 11.45 大災難實錄 12.35 午夜電影「花花世界青春夢」	2.00 午間電影「為人師表」 3.35 卡通片 4.00 芝麻街 5.00 摩登貓 5.15 熊人仔 5.40 卡通動物園 6.05 神奇女俠 7.00 新聞及天氣報告 7.30 熱點 8.00 沙胆法官招積仔 8.30 明珠K100 9.30 新聞簡報 9.35 明珠九點半：金榜流行曲 11.30 新聞報導 11.45 世界奇技精華 12.35 午夜電影「戲中戲」	2.00 午間電影「大城小境」 3.35 卡通片 4.00 芝麻街 5.00 摩登貓 5.15 熊人仔 5.40 生物奇觀 6.05 神奇女俠 7.00 新聞及天氣報告 7.30 電腦日日新 8.00 花旗 8.30 野生花園神仙境 9.30 新聞簡報 9.35 明珠九點半 天妬紅顏未了情 12.30 新聞報導 12.45 明珠K一百 1.15 午夜電影「憤怒青年」

	星期五 十七日	星期六 十八日	星期日 十九日	星期一 廿日	星期二 廿一日	星期三 廿二日	星期四 廿三日
	6.45 大家早晨 9.00 七小福 9.30 俠盜 10.20 閤目仔時間 萬花筒 11.00 福星闖天下 12.00 湖海爭霸錄 1.00 午間新聞 經濟快訊 1.15 午間小叙 1.45 IQ成熟時 2.45 新變色龍 3.45 下午茶 4.30 閤目仔時間 宇宙奇兵 快樂行 神奇小子 6.25 新聞摘要 6.30 智多星橫掃賭城（上） 6.50 六合彩 7.00 新聞及天氣報告 經濟快訊 7.40 警訊 7.52 事告 8.00 靈東闊 9.00 新聞簡報 9.05 龍的家鄉 9.28 經濟行情 9.30 武則天 10.28 財經匯報 10.30 時事縱橫 11.05 最後新聞 11.15 大控訴 12.10 午夜影院「春色滿西廂」羽佳、鄭碧影主演	7.00 早晨新聞 8.00 閤目仔時間 8.30 七海小英雄 9.00 魯尼單沙 9.40 白兎卡通 10.05 鋼鐵怪人 10.30 恐龍谷 10.55 精靈老鼠古惑貓 11.40 小白鯨 12.00 午間新聞 12.15 週末歌劇：夜來香 1.00 勁運九十分 2.30 週末兩點半：瀰野驚琴 4.30 探海瓊奇 6.00 我要高飛 7.00 新聞及天氣報告 7.30 鐵塔晚話 8.30 執法者 9.00 新聞報導 9.05 週末特輯 9.35 電影大賞「超尾注」 11.30 德川家族 12.30 最後新聞 12.45 兒童不宜劇場「女刺客」徐楓、嘉玲主演 2.15 國語長片「苦痕」凌津、汪玲主演	7.00 早晨新聞 8.00 親子劇場 8.30 仙巴歷險記 9.00 宇宙神探 9.25 山由茂 9.50 變形俠醫卡通 10.15 優釣探案 10.35 精靈狗與天外來客 11.00 架勢女偵探 12.00 午間新聞 12.15 地平綫上 1.00 哈哈笑時間「結婚的秘密」周聰、南紅主演 3.00 家姐、細佬飛髮舖 4.00 小孖寶 4.25 閤目仔時間 4.50 少年警訊 5.05 飛俠歌唱 5.35 芝加哥奇案錄 7.00 新聞及天氣報告 國際掠影 7.30 最HIT嘅世界 8.30 溫馨集 9.00 新聞簡報 9.05 勁運大賞：乒壇名將勁賽 9.35 電影精選「劍胆柔情」 11.15 最後新聞 11.30 電影精選「候鳥之愛」胡燕中主演 1.15 武俠劇場「白骨陰陽劍㊀」曹達華、于素秋主演	6.45 大家早晨 9.00 七小福 9.30 歡樂時間：風流神探妙女郎 10.20 閤目仔時間 11.00 福星闖天下 12.00 湖海爭霸錄 1.00 午間新聞 經濟快訊 1.15 午間小叙 1.45 IQ成熟時 2.45 新變色龍 3.45 下午茶 4.30 閤目仔時間 宇宙奇兵 青春道上 神奇小子 6.25 新聞摘要 6.30 智多星橫掃賭城（下） 7.00 新聞及天氣報告 經濟快訊 7.50 事告 8.00 靈東闊 9.00 新聞簡報 9.05 龍的家鄉 9.28 經濟行情 9.30 武則天 10.28 財經匯報 10.30 全港業餘歌唱比賽 11.05 最後新聞 11.15 大控訴 12.10 午夜影院「七小福」吳楚帆、白燕主演	6.45 大家早晨 9.00 七小福 9.30 歡樂時間：青春三人組 10.20 閤目仔時間 萬花筒 11.00 福星闖天下 12.00 湖海爭霸錄 1.00 午間新聞及經濟快訊 1.15 午間小叙 1.45 IQ成熟時 2.45 新變色龍 3.45 下午茶 4.30 閤目仔時間 宇宙奇兵 超人 神奇小子 6.25 新聞摘要 6.30 智多星橫掃賭城（下） 6.50 六合彩 7.00 新聞及天氣報告 經濟快訊 7.50 事告 8.00 靈東闊 9.00 新聞簡報 9.05 龍的家鄉 9.28 經濟行情 9.30 武則天 10.28 財經匯報 10.30 廣播道81號 11.05 最後新聞 11.15 大控訴 12.10 午夜影院「廿四小時命案」謝賢、嘉玲主演	6.45 大家早晨 9.00 七小福 9.30 白手成家 10.20 閤目仔時間 萬花筒 11.00 福星闖天下 12.00 湖海爭霸錄 1.00 午間新聞及經濟快訊 1.15 午間小叙 1.45 家春秋 2.45 新變色龍 3.45 下午茶 4.30 閤目仔時間 宇宙奇兵 超人 神奇小子 6.25 新聞摘要 6.30 智多星橫掃賭城（上） 7.00 新聞及天氣報告 經濟快訊 7.50 事告 8.00 靈東闊 9.00 新聞簡報 9.05 龍的家鄉 9.28 經濟行情 9.30 武則天 10.28 財經匯報 10.30 馬迷天地 11.05 最後新聞 11.15 大控訴 12.10 午夜影院「姜嫦郎更嫦」任劍輝、白雪仙主演	6.45 大家早晨 9.00 七小福 9.30 歡樂時間： 10.20 閤目仔時間 萬花筒 11.00 福星闖天下 12.00 湖海爭霸錄 1.00 午間新聞及經濟快訊 1.15 午間小叙 1.45 家春秋 2.45 新變色龍 3.45 下午茶 4.30 閤目仔時間 宇宙奇兵 超人 神奇小子 6.25 新聞摘要 6.30 智多星橫掃賭城（下） 7.00 新聞及天氣報告 經濟快訊 7.50 事告 8.00 靈東闊 9.00 新聞簡報 9.05 龍的家鄉 9.28 經濟行情 9.30 武則天 10.28 財經匯報 10.30 電影一週 11.05 最後新聞 11.15 大控訴 12.10 午夜影院「海[illegible]」、白燕主演
	5.30 閤目仔時間 6.30 世界百獸奇觀 7.00 跳躍遊遙頌青春 7.30 英語片 8.00 新聞報告、財經匯報、天氣報告 8.30 世界鋼爪 9.30 新聞簡報 9.35 西洋逸事 11.30 最後新聞 11.40 芝加哥奇案錄	9.00 大冒險 9.30 蝙蝠俠 10.00 古美遜醫生 10.25 動物趣談 10.50 伐木者 11.20 週六電影「紅粉金槍」桃麗絲黛主演 1.00 鄉村大兄 2.00 紀錄片特輯 3.00 莎士比亞劇場 6.00 尖柏加與你 6.30 細說昔日頌伶人 7.00 愛麗絲喜劇集 7.30 時事縱橫 8.00 新聞及天氣報告 8.30 繽紛今晚夜 9.30 新聞簡報 9.35 警訊 9.40 密令 10.40 不文山鬼馬表演 11.10 最後新聞 11.20 閒與夜趣	9.00 勝利之翠 10.00 日語劇場 11.00 一九八四五國棒球大賽 11.50 俠醫 12.45 靈荒搜秘 1.15 鬼影神探 2.10 白手成家 3.00 教士行 4.00 渡鵝雷島穿花逐 4.55 生活的韻律 5.40 湯達士特輯 6.05 奇趣萬花筒 6.30 風中主人 7.00 信不信由你 7.30 朝九晚五 8.00 新聞及天氣報告 8.30 清桑黃玫瑰 9.30 新聞簡報 9.35 週日好介紹 「暫離、暫叙」 聋特拉華達主演 11.30 最後新聞	5.30 閤目仔時間 6.30 趣帮集（英文版） 7.00 夢幻成真 8.00 新聞報告、財經匯報、天氣報告 8.30 風流神探妙女郎 9.30 新聞簡報 9.35 週一電影 「夏日驚魂」 蓮達白顯雅主演 11.20 最後新聞	5.30 閤目仔時間 7.00 我要高飛 8.00 新聞報告、財經匯報、天氣報告 8.30 紅粉鈴探 9.30 新聞簡報 9.35 週二電影 「鐵案難翻」 亞倫拔士頓主演 11.15 最後新聞	5.30 閤目仔時間 7.00 鏡頭內外 8.00 新聞報告、財經匯報、天氣報告 8.30 勁運縱橫 9.30 新聞簡報 9.35 週三電影 「樂韻之家奧士文」 奧士文家庭成員主演 11.25 最後新聞	5.30 閤目仔時間 7.00 閨房趣事 7.30 孖寶小福星 8.00 新聞報告、財經匯報、天氣報告 8.30 A組織 9.30 新聞簡報 9.35 週四電影 「暑假之前」 賓紀加比主演 11.20 最後新聞

消費情報

音響器材唯獨手提型搶手
今年銷售淡靜故加價幅度微

今年音響器材市道疲弱，零售商只將音響器材價格略幅度調整，售價比去年約增百分之五。

據一名資深電器商表示，過去，音響器材都因成本價上漲每年都將價格調升約百分之十至十五，但今年由於音響器材的市道不好，一般人的消費力弱，故零售商將售價增至百分之五而已，個別款式過時，部份零售商更削減求售。

他指出，以往每屆夏季，便是音響器材的旺銷季節，但今年市道卻很不理想，銷量估計比去年同期下跌百分之二十至三十。

除一些高級的音響器材外，中下價貨的銷售對象是一般年青人，故代理商每在暑期大力推銷產品，爭取這些年青人的生意，但今年因暑期工難覓，故這些人的消費力大爲削弱，另方面今年音響器材的款式又無甚麼突破，加上現在大部份年青人的興趣已將音響轉去電腦，這些因素都是今年音響器材滯銷的原因。

不過，今年迷你組合及手提HIFI，仍然甚受一般用家的歡迎，業內人士認爲這類音響器材好銷的原因，主要是廠商能針對市場需要而推出新產品，例如年輕人喜歡玩樂，携帶手提HIFI旅行露營是時下流行的風氣，因此各款手提HIFI的銷售額均見提高。

永隆賺四千萬元 擬派中期息六角

【本報訊】永隆銀行董事會昨宣佈：該銀行截至八四年六月三十日止六個月之未經審核綜合溢利，除去經常性之提撥後，計得港幣四千五百六十四萬八千元。該銀行董事會並宣佈於八四年九月十三日開始派發中期股息每股港幣六角，計共一千七百二十八萬元，予八四年九月十三日在股東名冊上已登記之股東。如無特殊事故，董事會預料末期股息每股將不少於港幣一元四角。

該銀行股份將由八四年九月五日至九月十三日首尾兩天在內，暫停轉股過戶。

持有該銀行股票而仍未轉名者，請於八四年九月四日(星期二)下午四時以前將過戶書及股票送交該銀行股份登記處香港中央証券登記有限公司辦理過戶手續，以便收取股息。

永隆銀行對拓展海外業務不遺餘力，最近已在美國加州羅省成立分行，向本港和美國客戶提供廣泛銀行服務。

電話盈利增兩成 中期以股代現金

【本報訊】香港電話有限公司董事會宣佈，該集團截至八四年六月卅日止之六個月內之除稅後但未經審核之盈利爲二億三千二百萬元(八三年爲一億九千二百萬元)，增長約百分之廿一。每股盈利爲一元七角八分，比八三年之一元四角九分增長百分之廿。

爲了滿足市區和郊區對電話和有關服務的需求，公司的器材安裝工作仍非常繁忙。今年上半年一共安裝了十一萬七千六百七十六條用戶電話綫，去年同期則安裝了十一萬九千六百三十三條。今年上半年拆除的用戶電話綫共有七萬四千二百七十條(八三年則爲七萬七千九百九十八條)，所以今年上半年淨增四萬三千四百零六條用戶電話綫(八三年則爲四萬一千六百卅五條)。

董事會謹此宣佈派發第一次中期息每股五角，以股代息計劃，此計劃是以配發繳足股款的股份代替第一次現金中期息，而股東亦可以選擇以部分或全部之權益收取現金，代替提議配發之股份。推行此項以股代息計劃將會延遲派發第一次中期息。董事會曾於八四年六月卅日宣佈將於九月份派發該股息，但由於必須辦理與該項計劃有關之法律手續，故此派發第一次中期息的日期將會推延大約一個月。

亞細安斥資億元 在廣州深圳投資

【本報訊】亞細安資源有限公司昨日舉行股東週年大會，主席陳永列於會後對記者表示，該公司對大陸及本港前景有信心。

而該集團投資在深圳及廣州之兩項計劃，詳細情形將於下月有所決定，預計兩項投資額在五千萬至一億之間。

陳氏表示，該公司目前與中國大陸洽商兩項發展計劃，一項爲與深圳市石油化學工業公司生產氨基塑膠粒，另一項則與廣州市人民紙廠出產粉面白報紙。預計兩項計劃將在兩年內投產，而該公司佔股約在百分之三十至五十間。

他指出：股權比例及實際投資數額等具體問題，目前雙方仍在商議階段，目前下月舉行的會議中將有實際的決定。但產品市場之目標，除一半在大陸外，另一半則在香港及其他東南亞國家。

他又表示，該公司將在本港繼續尋找投資及發展機會。

而該公司屬下在灣仔興建中的大廈，將在六個月內完成，他解釋稱，大廈原訂於八二年完工，但由於建築問題因而延遲。

香港電視可獲利

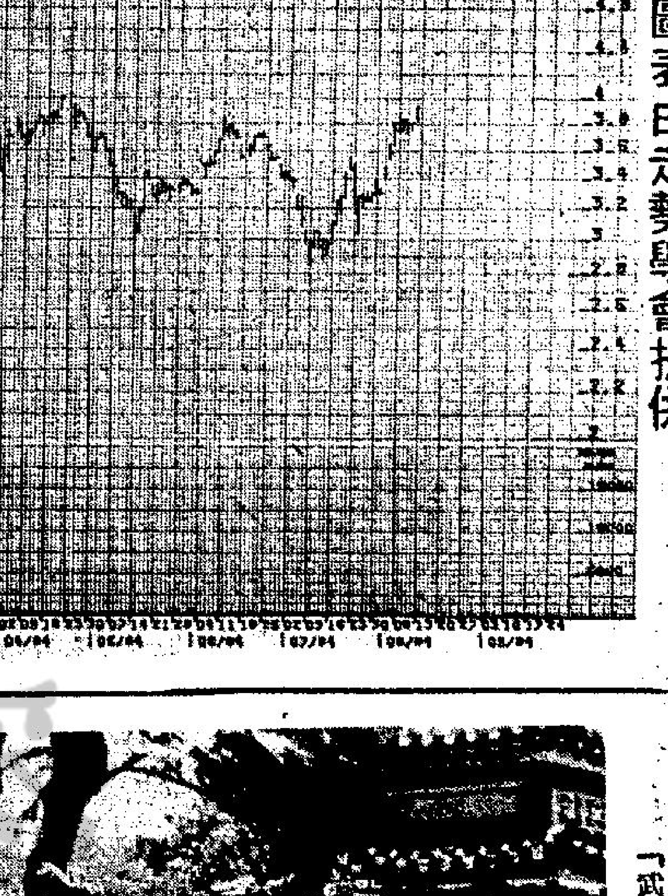

圖表由走勢學會提供

香港電視在四元關阻力重重，似形成「敏感三角型」頂部，可能向下調整，持貨者可考慮獲利。

香港電視今年最高四元五角，最低二元八角七分半。

英美日股
美股反彈10點 英股續跌7點

【紐約十六日路透社電】投資者近日擔心美國利率上升，這個憂慮顯然受到國內建築業可能已到頂的跡象所鼓舞，紐約華爾街股票以高價收市。

杜鍾斯工業股平均指數昨日下降超過十五點後，今天回升十點，收市報一二零九點。

大市走勢，上升的股票與下降的比率爲三比二，成交總額由昨天的九千一百八十八萬股，緩升至九千四百萬股。

分析家說：股市受到商業部今早宣佈的利好消息刺激：商業部稱七月份的建屋比六月份下降百分之六點六。

分析家說：另一同等重要的利好消息是七月份批出的建屋圖則數字，下降百分之十一點七。

建屋統計數字使華爾街人士表示鼓舞，因爲華爾街市場人士希望經濟增長放緩，利率上升的壓力可解除。

很多分析家相信：由於建屋需要大筆信貸，對於利率前景是很不利的。

分析家又說：仍使人關注的，是美國金融公司的財政問題，預期該公司虧蝕，是造成昨天股市大量拋售的原因。

但是分析家說：對於加州財務公司的命運的初步恐懼已放緩，很多分析家相信情況並不那樣可怕，因爲政府最近幾個月在銀行業務上，制定了保証金的先例。

無論如何，美國財務公司的股票交投活躍，下降八分之五美元，收市報四又八分之三美元。

在今天的交易日中，該財務公司有三百萬股票成交。

第二隻最高成交額的股票是嘉柏公司，下降一又八分之七美元，收市報三十九又八分之五美元，成交額接近一百七十萬股。

該公司報稱第三季盈利增加，但分析家說：他們對這些業績失望。

森林產品股票市況有所改善，錦標國際升四分之三美元，收市報十九又八分之五美元，國際紙品升一又八分之一美元，收市報五十五美元，這兩隻股票交投活躍。

丹地電子升八分之五美元，報二十九又八分之三美元，該公司第四季盈利每股由七十一美仙下降六十美仙。

分析家說：股市上升可能受到今天下午預期美國貨幣供應將劇升的不利消息影響。

聯邦儲備局在股市收市後稱：M一貨幣供應實際上升五十二億美元，與分析家所預料的相同。

【倫敦十六日美聯社電】週四，倫敦股市再次下跌，但急跌已告終止，因爲英倫銀行可能再減息。

隨着上週兩次減息之後，資金市場利率回降，減息導致各銀行將基本貸款利率調低一厘到十一厘。

領先的工業股，下跌一至四便士，但有不少於昨晚曾上升的股票則企穩。

股市於開市時受到昨晚華爾街股市下跌十五點及週三倫敦股市下跌八點所影響而低開。一名股票經紀說，較早時缺乏新消息，已令到股市疲弱。

但到午市尾段，石油股是跌幅較多的一種，其次則是電子股、烟草股及投資信托股。英國石油跌八便士，蜆殼跌十便士，而艾特馬跌兩便士，但寶馬則升四便士。

英國政府債券，跌八分一至四分一，成交量少，但跌幅不大。

金礦股升廿五至五十美仙或甚至一美元。

四大結算銀行，升五便士，但拍克萊國際銀行只升兩便士。

在汽車股中，新上市的積架股票，跌兩便士至一七六，然而這價格已比上市價一六五便士好得多。

金融時報卅種工業股指數，跌七點五，以八三四點一收市。

【又訊】日本股市今晨隨美股反彈，惟入市信心仍未恢復，交投普通。

東京杜鍾斯指數上午升二四點〇二，收一〇四四二點二六，成交達一億二千萬股。

大多數股份走勢平穩，在窄幅上落，平均在十日圓之內。

主要股市收市指數

	收市		比前市升跌
紐約杜鍾斯指數	一二〇九・一四	升	一〇・一六
運輸股	五一五・一四	升	二・五八
公用股	一二八・〇三	升	〇・〇六
普通股	四六八・四四	升	三・〇〇
多倫多綜合指數	三一二三・一〇	升	七・一〇
能源指數	三一〇九・七〇	升	一三・二〇
倫敦金融時報指數	八三四・一〇	跌	七・五〇
星洲海峽時報指數	九四〇・四四	跌	一一・九一
今晨東京杜鍾斯指數	一〇四四二・二六	升	二四・〇二
雪梨普通股指數	七三六・〇〇	升	〇・九〇

金股指數

南非金礦股指數	九七四・〇〇	平	
倫敦金礦股指數	五六一・八〇	升	一・一〇
多倫多金股指數	三五六五・三〇	跌	一〇・〇〇

上述資料由加拿大宏發証券提供 H258211

日股今晨收市價

平和不動產	548	+2	松下電器	1690	+10
東麗	409	+3	三菱重工	233	——
武田藥品	777	+5	豐田汽車	1430	−20
富士菲林	1740	——	三井物產	330	+1
日本石油	890	−1	東京海上火災保險	601	+5
日本電器	1280	——	日本郵船	219	+1

資料由野村証券提供

信置仍無吸引力

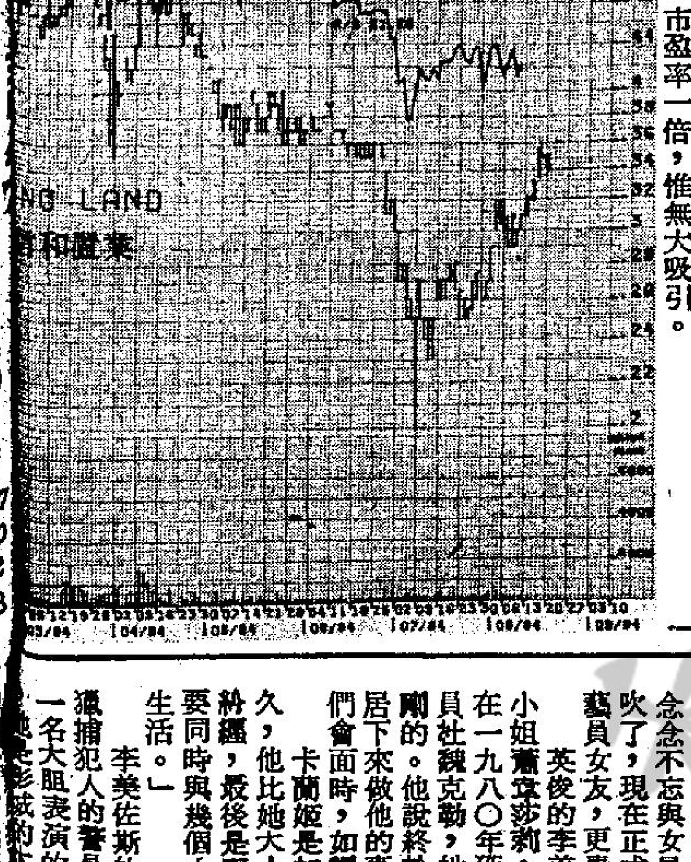

信和置業突破三角六分，但無法衝越三角八分阻力，短期回落，不過調整幅度不大。現價三角三分，市盈率一倍，惟無大吸引。

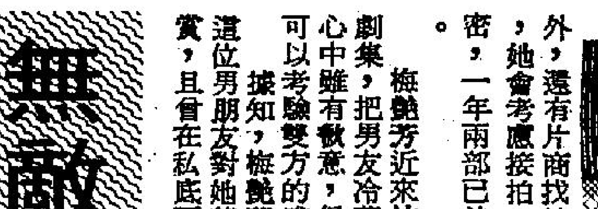

男友私下稱讚無所聞
梅艷芳考驗感情
力言演電視搵錢不多

弱質纖纖的梅艷芳，最近因辭拍「香江花月夜」而一度進院。

現在的梅艷芳，雖然精神比以前好，但却人比黃花瘦，她不在乎的說，「瘦是不緊要，還好，上鏡會更加好看，千萬不要生病便行了。」

梅艷芳坦言拍電視比登台辛苦，而且賺錢不多，不過，她戲癮很大，辛苦也可應付得來，她並稱，除劇集外，還有片商找她拍片，只要劇本好，時間配合，她會考慮接拍，因拍攝需時，不可拍得太過頻密，一年兩部已差不多。

梅艷芳近來忙於拍劇集，把男友冷落，她心中雖有歉意，但這樣可以考驗雙方的感情。

據知，梅艷芳目前這位男朋友對她甚爲欣賞，且曾在私底下向人稱讚梅艷芳的爲人和性格，因爲從她踏足娛樂圈多年，不單沒有圈內人的陋習，而且人仍然很純，相形之下更覺她是個難得的女子。不過，梅艷芳表示對男友的讚賞並未有聽聞，但不管如何，她還是很高興，因爲有人稱讚始終是好事。

梅艷芳拍電視捱出病來，人比黃花瘦。

無敵金剛有新歡 仍念念不忘花拉

「無敵金剛」男星李美佐斯，最近有一部以金剛爲戲名的電視片集，在螢光幕播映，然而這一個多才多藝的男星，念念不忘與女星俏嬌娃花拉科茜復合，可是最後的希望已告吹了，現在正式離婚，朋友說他有一個新的希望。他將與舞藝員女友，更青春的卡蘭嬌婚，但是又有波折。

英俊的李美佐斯，轉眼已四十二歲了，目前又與前美國小姐蕭莎莎，她比他年輕十歲，是一個性感的美人，她是在一九八〇年獲得美國小姐榮銜的，放棄了長期的男友棒球員杜魏克勤，她是在「跌落的人」片場內結識這個螢光幕金剛的。他說終於可以完全不覺得花拉科茜，要找一個可以定居下來做他的妻子的女人。據對一個親密的朋友說：「當我們會面時，如觸了電，一切的發展，可以說是極快。」

卡蘭姬是加拿大芭蕾舞蹈，在他的生活幕後已有兩年之久，他比她大十四歲，當時李美佐斯與花拉科茜仍有法律的糾纏，最後是正式離婚。他說：「我是一個女人主義者，不要同時與幾個女人有關係的，我需要有一個女人來和我共享生活。」

李美佐斯的新片「跌落的人」，他扮演一名在美國邊界邏捕犯人的警員，這對於他是理想的選擇，因爲他同時也是一名大膽表演的藝員，而在眞實生活上，以前也有這個人的

她是否會與男星傾恩奧尼路結婚呢，拖了這麼久，看來又是沒有可能了，因爲他的女兒是一塊絆脚石，但是她拍的新片，全是失敗的，即使是在離婚法庭出現時，也有許多影迷上前，請他簽名留念。

但是李美佐斯又說：「我從來沒有妒忌花拉科茜的成功，當她扮演女私家偵探受到稱讚時，我還爲她慶幸及快樂，也是我希望的，但是因爲各自拍片，長期的離開，是對於任何離婚也感到難受的。」

有一個歧見未能解決的是他們的價值二百五十萬美元的山區別墅，未能分配，這是一座俯視荷里活的華麗房屋，當在購買時花拉科茜出了一百七十萬美元，裝修這一間有泳池房屋的，現在未獲解決。

李美佐斯非常感慨地說：「我認識她十三年了，從來未發現她有缺點，但是她成功後，兩人自然地疏遠，最後是仳離，」但他應該要找尋一個新的女人，與他享受在銀壇上的成就，才是合理的事。

「武則天」有睇頭，衆花旦與有榮焉。

無綫棄將得意亞視
羅偉平被器重 李兆熊力邀簽長約

羅偉平爲亞視主持「大家早晨」，彼此合作愉快，再者，深得亞視器重，派他出任大型節目的司儀，他自覺現時發展會比無綫好。

亞視節目總監李兆熊最近對羅偉平簽長約，雙方作過兩次接觸，但他不感興趣，他表示，他主持「大家早晨」，以部頭約方式合作，但薪酬同簽長約一樣，既然如此，他何必多此一舉，還要受長約束縛。

亞視曾表示要捧羅偉平爲何守信第二，亞視要他簽長約，可能與此有關，「我雖然有意在主持方面發展，但簽約後，便沒有選擇的演出權利，亞視若有意簽不簽長約，而不是重要的問題。」羅偉平說。

羅偉平希望有較多時間在外面發展，譬如登台，做生意，目前他計劃投資做生意，至於是那一行，因時機尚未成熟，不便透露。

至於被指曾力追戚美珍之說，羅偉平淡然透露，他與阿戚認識多時，已是兄弟姊妹式感情，故彼此時有往還，現阿戚已公開與苗僑偉相戀，所以更不希望被人誤會，因大家都是投契的朋友。

「武劇」交戰 亞視喜出綫
大獲全勝機會極高

近日好多人都在談「武則天」。無綫也看到了勢色不對，即在歡樂今宵時間推出「武林聖火令」，並宣傳不遺餘力，希望「以武敗武」，至少也穩住了局面。

曾有無綫中人很有信心地說：「牛頭角個的『順嫂』，會中意睇『武林聖火令』㗎！因爲，佢地會將新舊來比較，講吓當時又點，而家又點，何況咁多七彩特技，睇得更加開心喇！」

但一經交手下來，倒是「武則天」這個女皇帝大發雌威，「聖火令」無能施其技，就算亞視宣稱收視率高佔百分之五十八是誇大了，若打個平手，也屬亞視勝利。由於長期以來，無綫都說「歡樂今宵」牢不可破，慣性觀衆最多，「敵方」在同時間的收視率，能佔百分之卅已經不得了！

「武」劇中該讚馮寶寶，她已是兩個孩子的媽媽，但演出十四歲進宮的「武媚娘」，她仍能刻劃那份嬌癡的小兒女態，不像某些扮青春的女藝員。不自然的刻意造作，反而難掩其短啞！

固然，馮寶寶天生的「孩兒面」也佔多少便宜，可祇有外型，沒有演技還是不足的。隨着劇集的進展，她不時流露出「武則天」個強的，獨特的性格，亦有細緻表現。

如亞視能繼續保持水準，不犯「虎頭蛇尾」的老毛病，那「武則天」可大獲全勝，眞正吐一口氣了！（夏雲）

有意被捧爲何守信第二的羅偉平。

演過「鹿鼎記」梁朝偉更紅
惟覺元氣大傷

「鹿鼎記」未推出之前，外間已預言梁朝偉憑此劇，令名氣更上一層樓，而梁朝偉是否有這種感覺？

梁朝偉淡淡的說：「不覺得吧？或者將來有機會直接感受觀衆的反應，不過，韋小寶的角色，似乎有許多人談論。我只希望新劇收視好，口碑好，其餘的我不理。」

而梁朝偉對於自己在該劇的表現，他認爲只是不過不失，他表示，倘若拍攝時間較爲充裕，相信表現會更加理想。

梁朝偉拍罷「鹿鼎記」，接着演出「新紮師兄」，期間沒有時間休息，令他元氣大傷。他計劃拍罷「新」劇集後，要好好休息一番。

問梁朝偉會否登台，拍片賺外快？他說：「我已經捱夠了，沒有精神賺外快，遲些再說吧！」

影視傳真

□陳偉華□

居然會有漏網之魚！

今日電視節目

亞洲電視中文台

1.15 午間小聚
1.45 戲劇：IQ成熟時
2.45 新變色龍
3.45 下午茶
4.30 麗日仔時間
5.00 快樂行
5.30 宇宙奇兵
6.00 神奇小子
6.25 新聞摘要
6.30 智多星猜謎踏城
6.50 六合彩
7.00 「香港一日」新聞報導 天氣報告 經濟快訊
7.45 警訊
7.50 奉告
8.05 劇集：「霍東閣」
9.00 新聞報導
9.05 「獵奇之旅」
9.30 戲劇：武則天
10.30 時事縱横
11.00 最後新聞
11.15 劇集：大控訴
12.10 午夜影院：春色滿西廂 羽佳主演

（明日節目）

7.00 早晨新聞
8.00 麗日仔時間
8.30 七海小英雄
9.00 尊尼單沙
9.40 白兎卡通
10.00 大力水手
10.30 恐龍谷
11.40 小白鯨
12.00 午間新聞
12.15 崔苔青專輯

亞洲電視英文台

6.30 麗日仔時間 小指頭與巨無霸 變形俠醫 大力水手
[illegible].30 世界百獸奇觀
7.00 跳躍逍遙與青春
7.30 英語片
[illegible].00 新聞及天氣報告
[illegible].30 世界鋼爪
9.30 新聞簡報
9.35 新聞揭秘
9.35 西岸逸事 芝加哥奇案錄
12.10 最後新聞
12.20 全日播影完畢

無綫翡翠台

1.15 下午劇場之：香城浪子
2.10 動向索引
2.15 婦女新姿
3.05 無雙譜
4.05 電子神童
4.30 四三〇穿梭機
5.55 忍者亂神通
6.25 每日一字
6.30 新聞報導及天氣報告
7.00 奉告
7.05 五虎將
8.00 香港八四
8.28 風物誌
8.30 劇集：「鹿鼎記」
9.30 新聞報導
9.35 「歡樂今宵」
11.15 新聞報導
11.30 今日財經 每日一字
11.37 錦繡豪門
12.35 粵語長片：血戰摩天嶺（上、下）曹達華主演
4.00 全日播映完畢

（明日節目）

6.50 香港早晨
9.07 每日一字
9.10 卡通片
12.30 小夫妻
1.00 午間新聞

無綫明珠台

4.00 芝麻街
5.00 聲登街 熊人仔
5.40 繪圖百法
6.05 神奇女俠
7.00 新聞及天氣報告
7.30 掃描人生
8.00 金榜流行曲
8.30 新聞簡報
8.35 突破
10.45 新聞報導
11.00 週五電影：女魔童
12.10 午夜電影：母性之光

陳百強情緒化 常感憂鬱不樂

丹尼仔陳百強是個情緒化的人，本來開開心心的同笑着也會突然憂鬱起來。

這天晚上見他的興緻仍高，便問他還去不去美國，丹尼仔說：

「去，一定會去。」

「行期呢？」

「還未定，可能隨時隨地起行。其實，香港也不錯，熱鬧，好玩。」

聽他的口氣，對香港其實很有一份留戀。時常聽到丹尼仔訴說自己如何如何不快樂，大有一走了之的心情，可是人到了美國，又想到香港的好處，於是又回來了。最近倒沒有再聽到他說要走。

突然間，丹尼仔問：

「我是否很煩？」又喃喃自語的說：「其實做人都很煩，不單是我，誰又不煩呢？」

不禁作失氣狀對他說：

「你被太多人寵壞了，天底下還有很多不快樂的人。」

後想到這個大男孩不單不慚愧，還大聲抗議：

「這個世界上又不是每個人也對我好，怎會被寵壞？」

趁點兒給他氣死，做人又怎能要求全世界人對自己好呢？丹尼仔簡直身在福中不知福！

·小妹娃白·

娛樂圈

「巨星霹靂羣英會」司儀配搭新鮮 九隊伍參角逐

「巨星霹靂羣英會」是無綫電視即將推出的一個大型綜合節目，遂請了多位巨星林子祥、陳百強、張曼玉、劉德華及梁朝偉演出勁歌勁舞，至於司儀人選及九隊霹靂舞勁旅，亦已全部決定。今趟的司儀組合，是破天荒的新鮮配搭，由一位經驗豐富的金牌司儀何守信，和三位美貌與智慧兼備的港姐高麗虹、楊雪儀及馬倩衡，合作擔任。

楊雪儀自去年獲選爲港姐以後，主持過多個節目，表現令人滿意，觀衆對她很有信心，而應屆兩位港姐高麗虹及馬倩衡，談吐大方得體，充滿陽光活力。她們三人再加上何守信，定能爲「巨星霹靂羣英會」，添上姿采，把本來已十分精采的節目，以最活潑新鮮的手法，介紹給現場及家庭觀衆。

九隊霹靂舞勁旅，分別由本港九間的士高派出隊伍參賽，角逐「霹靂金鋼獎」，九個隊伍爲一號紐約霹球霹靂組，二號雷暴勁旅，三號魔域勇士，四號倫公仔隊，五號紅粉舞士，六號霹靂戰士，七號霹靂羣魔，八號街頭霸王，九號奇異俠星。

黃天朗力荐 快餐車可看

洪金寶執導之「快餐車」，連日來試片，招待文化界與新聞界和電台，電視台的DJ和監製欣賞，各方面的反應極好，一致認爲這是今年暑假最賣座的影片。

香港電台的監製李再唐在看完「快餐車」之後稱：這是暑假最威的影片。

商業電台節目主持黃天朗稱：這是一部健康的影片，他會帶同兒女一齊去欣賞。

在「快餐車」中的快餐車，三菱公司以美金一萬元，空運抵港，日內，將會在港九各地行走，讓觀衆可以欣賞到這一輛特別設計之快餐車，遲些時，更會在三菱各陳列室中陳列。

「快餐車」短期內推出，三菱車廠與本港之松菱日本料理，將共同贊助該片。

進展不忘穩健
服務必盡忠誠
永隆銀行
WING LUNG BANK LTD.
電話 5-8268333

股市快訊

股市牛皮靠穩 保留現金划算

預期消息是九月草簽及港經濟報告

股市呈牛皮靠穩，恒生指數九百關似不輕易跌破，好友大戶託市刺激。惟大市時機未到。鑒於現階段股市缺乏利好消息，投資者仍保留現金最划算，待下月中財政司發表中期經濟報告及下月尾中（共）英草簽協議時，大市始有作爲。

本港經濟前景如何，分析家保持審愼樂觀態度，因爲美國實施「產地來源証」新例，即使在談判桌上，本港代表能爭取無限期將該例擱置，惟美國保護主義猖獗，它們會透過各種渠道來限制紡織品入口，最終導致紡織品產銷下跌及失業人數增加。

至於中（共）英九月草簽問題，由現時至九月廿八日之間，可能與土地、國籍及民航等敏感性問題，以非正式渠道發表，其中有鼓舞的消息，不過，投資者要作好準備，隨時亦有利淡的消息公佈，直接打擊大市。

今週減息只有五成，主要是美元在外滙市場再度上揚。分析家認爲假如本港短期減息一厘，無視美元強勁的因素，恐怕會掀起另一次搶購美元的行動，爲此，減息條件都具備，只欠缺港元轉弱。

財務公司今啟的存款息已先減，顯示本港資金頭寸鬆動，港減息條件具備了。

市開市之初，買家積極入市，投資者作選擇性吸納，電話、蜆壳、長實買家鼎盛。可惜，後繼乏力，漲幅有限，中段時大多數股份高出前市一個價位，而恒生銀行、長實、怡和轉升。

十一時恒生指數升三點一六，報九〇九點三五，交投平淡。

心眼

看和黃120億儲備何用

傳有意建第二條海底隧道

第二條海底隧道尚未知會否興建，和黃及地車則表示有意角逐。

據接近港府的靈通消息透露，有關第二條海底隧道興建問題須待行政局在下月的會議中研究，才會作出正式的決定，但卻引起本港及海外財團的較大興趣，其中四個財團被邀請在下月初完成一份計劃書，連同運輸署對興建第二條隧道的建議一併呈交行政局考慮。不過，最強勁的對手則由和黃爲首的一個本港財團。

和黃實力雄厚，再加上手上現金充裕，粗略估計，在本年底會達到一百二十億港元。

又値得指出的是，和黃對海底隧道的管理及策劃經驗，並非遜色，因爲現在的海底隧道，和黃佔有百分之廿一股權，而早於新得寧時代，和黃已參與興建海底隧道的工作，並掌握了豐富的第一手資料，對日後籌備興建第二條海底隧道料無困難。

…事務司對石油天然氣展覽表歡迎

中共離岸石油勘探 …發經濟活動有裨益

…在香港展覽中心舉行，此項國際展覽會將成爲定期性的盛事。

經濟事務司翟克誠稱：目前中共離岸石油勘探的發展情況令人鼓舞，由石油勘探引發的各種經濟活動，對所有在這區域居住及工作人士均有莫大裨益。是次展覽及會議將有助於增加人們對有關發展的認識，以及促進更廣泛的參考。」

是次展覽及會議的主辦機構——海貿遠東集團執行董事翟勵士在記者招待會上表示：「八五石油天然氣展覽會」的舉辦日期，與目前南海離岸石油勘探計劃的重要階段互相配合。它爲來自香港或海外的跨國公司，提供一個於本港介紹他們在石油開發工業所扮演角色的機會。

翟氏表示：「本港不少行業，尤其是工程，電子及電器業，均有製造高質產品及提供服務的能力，對正在擴展的石油及天然氣行業甚有幫助。

翟氏又稱：「此外，香港爲一個主要金融中心，在安排資金及經濟支援服務方面極爲方便，對石油及天然氣行業日後的發展有極大貢獻」

該展覽會獲得「中國海洋石油總公司」支持，並分別由「中國近海石油服務（香港）有限公司」、香港中華廠商聯合會、香港工業總會以及香港總商會等機構聯合資助。

（1984年8月16日）

	倫敦外滙市場（兌英鎊）買入價	賣出價		美國紐約外滙市場（兌美元）買入價	賣出價
英鎊	1.3273	1.3287	英鎊	1.3240	1.3250
馬克	3.7860	3.7900	馬克	2.8580	2.8600
法郎	11.623	11.636	法郎	8.7700	8.7750
日圓	319.57	320.01	日圓	241.25	241.40
瑞士法郎	3.1505	3.1570	瑞士法郎	2.3800	2.3200

（今晨東京美元收市價241.25）

工商司表示樂觀

【本報訊】工商司何鴻鑾昨日在紡織業諮詢委員會會議後對記者表示，於明日出發往華盛頓與美國政府談判的貿易署代表團人選已決定，該團由署長麥高樂率領，團員包括副署長霍文及首席貿易主任陳梁夢蓮兩人，而紡織業諮詢委員會委員方鏗及張鑑泉亦會以顧問身份隨行。

何鴻鑾表示代表團將向美國政府申明港府立場，指出美國違背港美的雙邊協議，事前未與本港協商便單方面改變協議的條款。他透露代表團已訂下一套策略與美國磋商，但因談判在即故不便公開。

至於是次談判的成功機會，何鴻鑾表示樂觀。不過，他又說，若今次談判未有結果，會另訂一個日期再次談判，如美國一意孤行實施新規例，港府會向日內瓦的關貿組織投訴。

被問及港府會否與中共聯手反對美國新例時，何鴻鑾表示，因爲港美的紡織品貿易是根據…

…行動一事，何氏表示這完全是商會爲維護廠商利益的決定，與港府無關。

此外，何鴻鑾又表示，新規例中，向美海關填報聲明書一項比來源…造工序，所用原料、生產國家以及製造工序，以及物料的直接成本等，如此，港商便無商業秘密可言，與美國交易便會大大吃虧。

歐洲美元利率

通知日期	海外信託	獲多利	大通銀行
7日期	一一·三七五	一一·三七五	一一·三七五
30日期	一一·三七五	一一·三七五	一一·三七五
90日期	一一·五〇	一一·六二五	一一·六二五
180日期	一一·八七五	一一·八七五	一一·八七五

美國期貨收市一覽表

（美元單位）

（8月16日）		（與上日比較）	
小麥（9月期貨）	349.00	升	1.7…
可可（9月期貨）	2242.00	跌	1.0…
大豆（9月期貨）	681.25	升	2.2…
糖（9月期貨）	4.08	升	0.3…

就美「產地來源」新例 一切談判準備就緒

廠商會等待結果再商對策

【本報訊】香港針織業聯合委員會與聘委律師艾保氏經過兩天會議後，各人於今早與貿易署官員會晤，就新規例問題交換意見。

今早與會代表，包括聯委會主席方鏗、代表律師艾保氏、貿易署長麥高樂等人。雙方交換意見及磋商，以便作爲赴美談判時的參考資料。

此外，中華廠商聯合會秘書長李澤培今早表示：截至目前爲止，商會可以做的工作已幾乎完全做完，現時祇有等待港談判代表團赴美談判的結果，與及美國方面的反應，然後決定是否有其他行動。

另一方面，香港印染業同業公會於今午三時舉行一記者招待會，發表該會向貿易署遞交的一份聲明內容。

行走港美線船公司 採特大型貨櫃載貨

可解決出口貨延誤問題

「美國輪船公司」第一艘新貨櫃船「紐約」號於六月廿一日抵達香港投入服務，第二艘「新澤西」號七月廿六日再加入，第三艘「緬因」號亦將於九月十五日來港，這是美國輪船公司準備用十二艘新貨櫃船服務遠東和美國之間的計劃之一。十二艘新船會在八五年之前全部投入服務。

另一方面，長榮船公司（EVERGREEN）和美國總統輪船公司亦計劃推出特大船隻投入服務，據資深業內人士表示，美國輪船公司新船投…作，操作費用減低，長遠來說。對付貨人是有增益的，對於同業彼此間競爭不免加劇，但屬良性競爭。因爲新船的投入，意味着舊船的退役，因爲一隊良性船隊的運作，應該用同噸級船隻經營。

至於長榮和美國總統輪船公司，亦基於美國載貨需求增加和上述競爭理由而計劃推出特大船隻投入服務。

據最新的貿易數字顯示八四年首六個月本港出口往美國之產品價值增幅與去年同期比較爲百份之六十，總值二百七十九億二千七百萬元，衣着增幅爲百份之五十九。

從數字顯示，本港出…越來越多，付貨期常被追延遲，這是付貨人不願見到的。

但當前輪船公司却面對另一問題，就是美國政府可能在九月七日將實施「產地來源証」新例，紡織品輸美將大受影響。

業內人士承認，紡織品佔了船公司載貨比例三成，與玩具及電子產品共爲他們的主力。他們承認若新例執行，往後肯定影響他們收益，但目前問題在紡織業如何爭取他們完全被動。

現時很難預測以上問題對整個航運市場的影響，但一個即時後果可能是大規模船公司擴展，而小型船公司就遭殃。

工商晚報今晨股市報價表

上午收市 ▲ 912·63 6·44

十一時正　恒生指數：990.35↑3.16　遠東指數：4084.04↑20.52

十一時四十五分　金銀綜合：731.28↑2.60　金指數：805.54↑2.88　銀指數：589.05↑2.03

類別	股份	前收市價	開市價	上午收市
銀行類	滙豐銀行	6.30	6.35	6.35
	恒生銀行	32.75	33.00	32.75
	東亞銀行	20.10		
	海外信託銀行	2.875		2.875
	新鴻基有限公司	1.04		1.05
	永隆銀行	24.20	24.10	23.80
	工商銀行	2.30		2.275
	嘉華銀行	1.22	1.25	1.26
	友聯銀行	4.40		
公用類	九龍電燈	12.60	12.60	12.60
	港燈集團	5.65	5.70	5.65
	電話公司	43.85	43.50	43.75
	九龍巴士	5.90		6.00
	中華巴士	6.25	6.20	6.30
	油蔴地小輪	2.375		2.40
	香港隧道	9.30		9.25
	中華煤氣	6.10		6.20
倉塢類	九龍倉	3.35	3.35	3.40
	中華造船廠	1.08		1.10
	東方海外	2.275		
	信德船務	1.10		
	會德豐船務Ⓐ	1.85		
	偉進航業	0.08		
	華光航業	2.45	2.40	2.40
投資類	怡和証券	6.30	6.30	6.35
	隆豐投資	1.91	1.92	1.93
	豐隆投資	1.20		1.18
	美廸臣証券	0.1225		0.125
	泛印國際	0.35		
	永盛財務	1.25		
	第一太平國際	0.46		
	亞洲保險	11.40		
	怡富特別投資	0.60	0.61	0.61
	第一太平財務	1.42		
	第一太平實業	2.85		
	聯合企業	5.90		5.90
	普通東方	35.00		
	耀德投資	0.70		
工商類	和記黃埔	10.60	10.70	10.80
	怡和控股	7.85	7.90	7.90
	會德豐Ⓐ	3.175		3.20
	太古洋行Ⓐ	17.20	17.10	17.20
	仁孚	1.18		1.18
	立興	4.60		
	永安集團	1.93		
	康力投資	0.385	0.39	0.395
	環球電子	3.65	3.60	3.60
	莊士集團	0.80	0.81	0.80
	生力啤	6.30		6.25
	蜆壳電器	2.20		2.225
	港機工程	7.20	7.20	7.30
	伊利安達	1.81	1.81	1.80
	愛美高	2.10		2.15
	寶威洋行	1.59		
	能達科技	2.40		
	王氏工業	1.06		1.07
	無綫電視	3.90	3.925	3.925
地產類	置地公司	2.70	2.725	2.725
	新昌地產	0.155		0.155
	希愼興業	0.385	0.375	0.375
	百利保投資	0.54	0.53	0.53
	世紀城市	0.09		
	莊士置業	0.15		
	新城市地產	0.72		
	新世界發展	2.875		2.90
	太古地產			
	大昌地產	0.81		0.83
	大生地產	1.51		
	大寶地產	0.255		0.26
	永泰地產	2.40		
	合和地產	1.65		
	紀德置業	1.00		

類別	股份	前收市價	開市價	上午收市
地產類	第一城市	1.60		
	長江實業	7.75	7.80	7.85
	美居集團	0.75		
	利興發展	1.92		
	世界發展	0.07		
	好世界投資	0.21	停牌	
	亨隆地產	1.11		
	新鴻基地產	5.75	5.85	5.85
	嘉年地產	0.63	停牌	
	恒隆地產	2.15		2.125
	亞細安	0.22		
	華光地產	0.355		0.35
	建煌新地	0.27		0.28
	廖創興	1.71		
	四海地產	1.20		
	遠東發展	0.345		0.34
	泰盛發展	0.78		
	聯邦地產Ⓐ	3.10		3.10
	信託公司Ⓐ	4.20		4.25
	鷹君	0.325		0.325
	新景豐地產	0.12		0.12
	恒基兆業地產	1.18		1.20
	信和置業	0.33		0.32
	國際城市地產	0.405	0.41	0.41
	遠東實業	6.40		
	明輝發展	3.90		
	新時代地產	0.40		
建築類	大新公和	3.50		
	青洲英坭	7.10		7.15
	保華	2.275		2.30
	新昌	0.72		0.73
	海港工程	0.31		0.33
	德榮	0.59		0.59
紡製衣類	長江製衣	12.30		
	南聯實業	5.15	5.20	5.20
	南洋紗廠	51.00		
	裕泰針織	7.60		
	麗新製衣	7.10		
酒店類	大酒店	16.40		16.60
	遠東酒店	0.63		
	百樂酒店	1.16		
	美麗華酒店	17.30		
	海港公司	34.00		
	凱聯酒店	0.25		
	富豪酒店	0.375	0.38	0.38
百貨類	永安公司	1.20		1.21
	先施公司	22.00		
	連卡佛Ⓐ	6.00		6.00
	裕華	1.50		
	鱷魚恤	4.30		
認股証	和黃認股証	4.35		4.45
	置地認股証	2.775		
	港燈認股証	7.85		7.85
	康力認股証	0.21		0.21
	怡和認股証	1.20	1.19	1.20
	怡証認股証	0.045		
	信和認股証	0.05		
	富豪認股証	0.085		0.085
	百利保認股証	0.08		
	海外信託認股証	0.04		
	隆豐認股証	0.69		0.70
	泰盛認股証	0.10		
	新城市認股証	0.04		
	美廸臣証券認股	0.04		
	怡富認股証	0.035	0.035	0.035
	莊士置業認股証	0.015		
	電話認股証	45.00		
	東方海外認股証	1.58		
	雅利發太平洋	0.80		
	金山實業	1.47	1.48	1.50
	德昌電機	2.60	2.60	2.575

股市經濟版

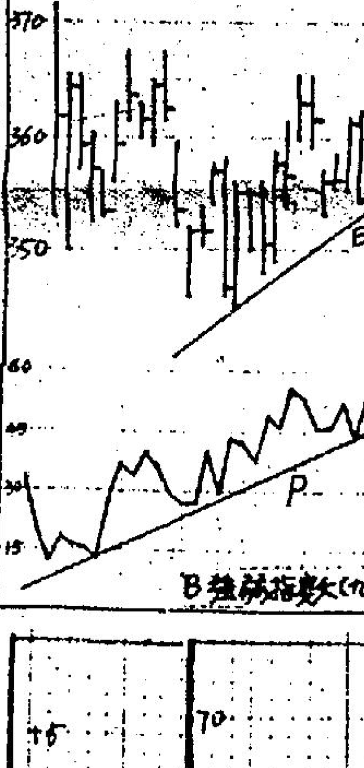

Ⓐ E線支持位週五爲三五七美元，如能跌破下一支持位爲三五四美元及三五〇美元。
Ⓑ強弱指數暫無啓示。

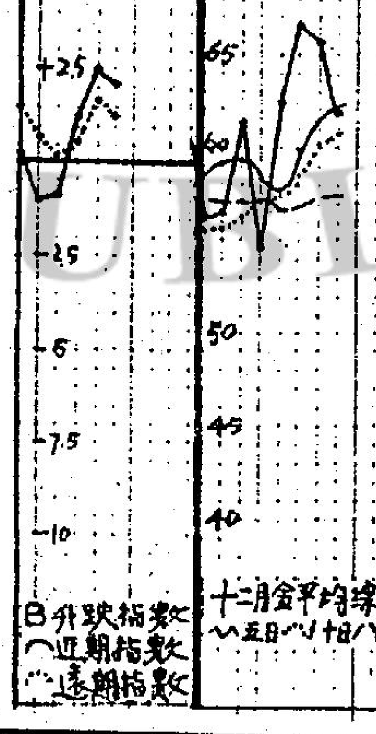

Ⓐ如價位未能留升，平均線將向下轉勢。
Ⓑ升跌指數已發出沽貨信號。

期金評論

迎陳

預備位	374.6
	372
預測高位	370.4
考慮入市	367.9
	365.3
較強阻力	363.8
平衡位	362.5
較強支持	361.2
考慮入市	359.6
	357.1
預測低位	354.5
預備位	353
	350.4

今日預測價位若出此範圍請用日線圖計波幅

短評：如於週四沽空者，候跌至三五七作部分平倉，倘三五四價位不破則應全部平倉，倘能跌破仍可保持淡倉，未入市者見反彈仍可追空不然則待跌至三五四小量買入搏即市反彈價位。

以上資料純屬參考，並不代表本報意見

（期金資料及預測價位每日刊登於工商晚報，敬請留意。）

紐約金市十二月份期貨今晨走勢圖

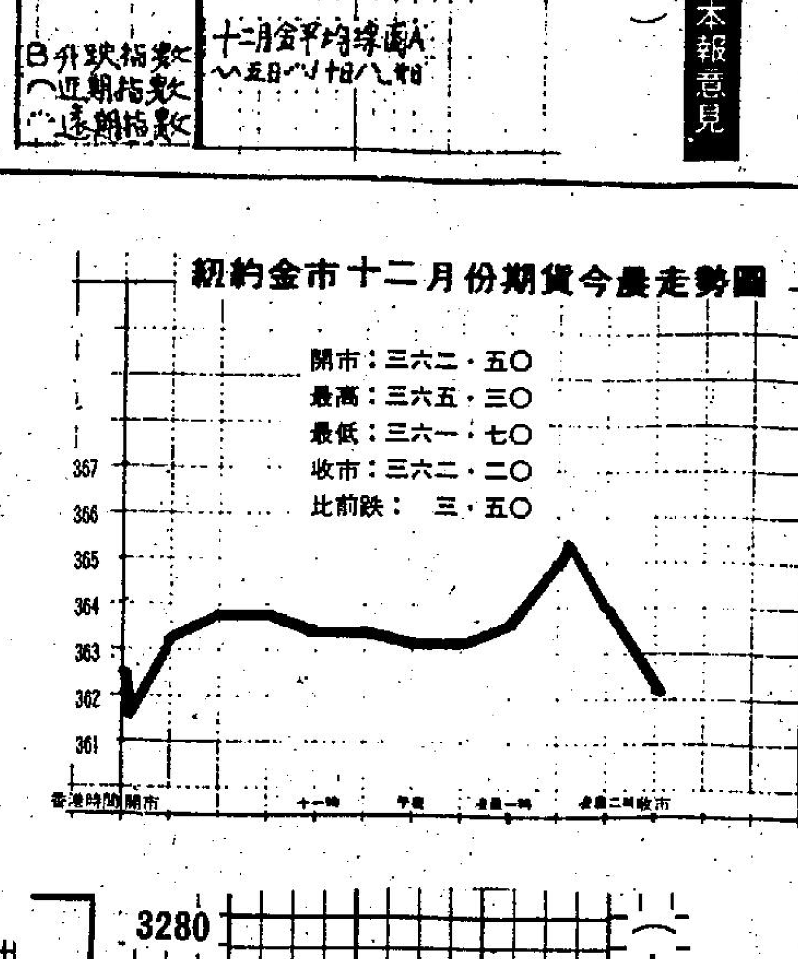

金融

外圍金價短線回吐 港金反覆人心偏淡

今晨市況 今早本港九九金市走勢見軟弱，由於西歐金價短線回吐，所以港金亦跟風下跌。九九金前市尾盤爲三二八四·〇，今晨開市成三二六六·〇，比前市低開十八元，最高成三二七四·〇，最低成三二六五·〇，收市價爲三二七二·〇。息價訂去息九·八七元。收市價比前市跌十二元。交投頗爲平淡。

後市展望 週四市西歐金價表現稍弱，倫敦金市頭盤成三五〇·六五美元，二盤成三五二·二五美元，收市買入價爲三五二·〇美元，賣出價三五二·四美元。紐約十二月份期金開市成三六二·五美元，最高成三六五·三〇美元，最低成三六一·七〇美元，收市價爲三六二·二美元。收市價比前市跌三·五美元。後市展望仍會有反覆。

三藩市收市 買入價三五〇·五〇 賣出價三五一·〇〇

今晨飾金牌價三四七〇·〇〇

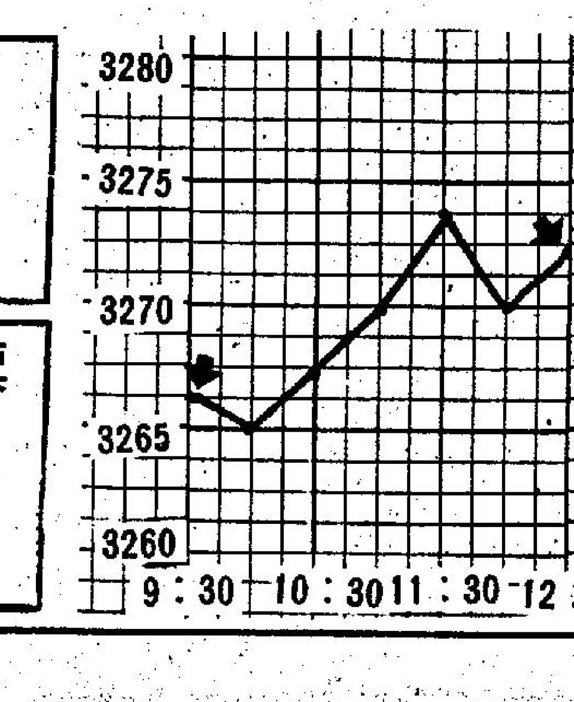

（本港九九金今晨走勢圖）

能否改善視地產市道好壞

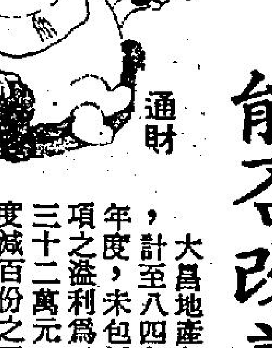

通財

大昌地產年報顯示，計至八四年三月止年度，未包括特殊賬項之盈利爲二千五百三十二萬元，較上年度減百份之三十五，但是年包括一筆例外項目——爲發展中物業作虧損準備一千五百五十萬元，如不計此數，則較上年增加百份之五，變化不大。

除此以外，大昌還有其他減值準備三千六百六十四萬元，使股東可分配的不是有利而是應佔虧損一千一百卅二萬元。

是年度內，大昌完成三項發展計劃，包括天后廟道豐雅閣第二期住宅，紅磡德民大廈商住樓宇及屯門工業大廈，首項已售予香港政府，次項之住宅亦已售罄，至於舖位，與屯門工業大廈相同，年報未有提及，相信銷售非佳，從數字推測，上述銷售樓宇如有盈利，亦屬有限。

反而租金方面，則由上年的七百六十六萬元增至二千五百五十萬元，理由是豐雅閣第一期住宅租予政府，同時，其他未能售出的樓宇亦可能暫出租出。

不過，由於完成物業不能售出而改作出租用途，爲此而付出的利息便作爲經常開支，此數計達一千二百七十五萬元，至於全部利息，則達七千七百萬元之鉅。

發展方面，於年結後完成沙田兩幅工業樓宇，已推出發售，荃灣一工業地修改用途，補地價問題已商妥，正考慮另一工業地亦同樣轉爲住宅，年內又在加州購入二萬八千方呎土地，將與上年購入的四萬二千呎地盤一同發展，似乎將發展方面轉向海外。

大昌盈利之能否改善，主要是地產市道問題，但以現狀看，即使地產轉好，其表現也難復舊觀，七二年同期上市股份，以此表現較差，經營作風是爲關鍵，以致好市獲利不多，淡市損失較大，現在的大昌，已無突出感，其股價祇能隨波逐流而已。

外幣兌港元滙價表

★每百港元兌人民幣價

貨幣（百萬單位）	收市買入	收市賣出	前市買入	貨幣（百萬單位）	收市買入	收市賣出	前市買入
澳洲元	663.30	665.30	660.10	美元 細鈔	782.20	783.20	781.70
比利時法郎	13.40	14.40	13.40	美元 大鈔	782.70	783.70	782.20
英鎊（一萬單位）	10.37	10.39	10.36	美元 美電	783.70	783.90	783.20
加拿大元	600.50	601.70	600.70	人民幣★	30.15	30.31	30.15
法國法郎	89.22	89.41	89.34	印度盧比	53.00	59.00	55.00
德國馬克	273.90	274.50	273.60	印尼盾	0.72	0.80	0.72
荷蘭盾	243.10	243.60	242.80	澳門元	95.00	98.00	95.00
意大利里拉	0.443	0.451	0.444	紐西蘭元	392.50	393.40	391.30
日圓	3.245	3.252	3.245	馬來西亞元	336.20	336.90	336.20
南韓圜（萬萬單位）	88.00	95.00	88.00	菲律賓披索	36.00	41.00	35.50
新加坡元	365.60	366.40	365.50	葡萄牙士姑度	5.20	5.70	5.20
瑞士法郎	329.10	329.90	326.70	南非蘭特	505.00	525.00	505.00
新台幣	18.30	18.90	18.30	泰國銖	34.20	35.20	34.20

（由新鴻基資料研究有限公司提供）

富格林金幣

一安士庄	買入	賣出
恒生	2825	2845
獲多利	2825	2845
海外信託	2820	2840
渣打	2815	2805

今晨十時半報價

香港經濟指標

港滙指數：昨日 71.8平

港元拆息：9厘半

倫敦金礦股指數　五六一·八〇　升　一·一〇

多倫多金股指數　三五六五·三〇　跌　一〇·〇〇

上述資料由加拿大宏發証券提供

…股今晨收市

平和不動產
東麗
武田藥品
富士菲林
日本石油
日本電器

十年來全美最轟動案件審結
前汽車大王迪羅倫被控販毒罪不成立

【洛杉磯十六日路透社電】前汽車業巨子迪羅倫被控販毒一案,他今日獲判無罪,迪羅倫含淚高呼,「讚美上主」。

此案是十年來美國最轟動的案件,六男六女陪審團退庭商議了七天。

政府指控迪羅倫串謀藏有和拆賣二百二十磅(一百公斤)古柯鹼,值價二千四百萬美元,如果八項罪名成立,五十九歲的迪羅倫會被判入獄六十七年。

在法庭作出判決後,迪羅倫忍不住落淚,他飛奔往擁抱卅四歲的模特兒妻子費拉妮,他們兩人在滿面淚水下擁吻達一分鐘,之後費拉妮含淚走出法庭。

辯方堅稱,美國政府便裝人員和一個曾定罪毒犯,政府線人賀夫曼企圖引誘迪羅倫跌進一個龐大毒品交易,但未能成功。

控方則指迪羅倫企圖挽救他在北愛爾蘭,伯爾法斯特瀕臨倒閉的跑車工廠。這汽車廠在迪羅倫於洛杉磯一間酒店被捕前七小時,被英國政府下令關閉。

英國政府曾向這間受到美國汽車市場萎縮影響的工廠提供一億四千萬美元援助。

陪審團曾聽取十七個證人的一萬八千頁証供,看過二百件証物和觀看及聆聽六小時長迪羅倫與便衣人物會晤時由政府人員秘密錄下的錄影帶和錄音帶 結果裁定,迪羅倫八項罪名不成立。

在他太太由紐約漏夜趕來洛杉磯進入法庭之前,迪羅倫都一直目光呆滯,他在解除手銬後便擁抱着她。在聆訊過程中,兩人一直緊握對方的手和不時細聲說話。

費拉妮是迪羅倫第三任妻子,在包括五十九日作証的漫長審訊日子中,費拉妮一直是迪羅倫的身邊良伴,不斷給予他鼓勵。每日,她都坐於法庭內離開迪羅倫祇有幾步的地方,看着他的一舉一動。

迪羅倫 費拉妮

戲言炸俄惹咆哮 列根解釋無此意

【華盛頓十三日路透社電】據一名白宮訪客說,美國總統列根正設法平息因他戲稱轟炸蘇聯而引起人們的咆哮,他今天表示,他不是有意挑起這個事件。

列根是於接見世界猶太人會議主席布朗文,及其他猶太婦女團體領袖時,作出上述談話。布朗文說,當他離開白宮時,列根說了這些話。

列根對克里姆林宮在這事件上大做文章感到憤怒。列根是於上星期六從他的加州牧場發表電台談話前,進行試咪時戲稱說:「我親愛的美國人,很高興告訴你們,我今天簽了一項將使蘇聯永遠難忘的法案,我們在五分鐘內開始轟炸蘇聯。」

布朗文今天稱,列根對他的訪客表示:「他希望向各人保證,他並無準備在五分鐘內轟炸蘇聯。」

美國奧運隊的成員,步過鋼塌的臨時搭起的台架(右)的情形。有二百二十一名奧運隊隊員,參加在紐約舉行的遊行。

巴游承認佈彈後 以機出擊炸據點

【黎巴嫩巴雅拉艾斯十六日電】當地居民說,以色列戰機在一個巴勒斯坦游擊組織的領袖承認部下昨日在耶路撒冷放置一枚汽車炸彈後幾小時,今日出動轟炸這游擊組織的據點。

這個貝加山谷村莊在黎巴嫩以東四十公里,在村內一名農民說:「我看見四架戰機轟炸東南面的諾達附近的據點。」

該區已被封鎖,但一名巴勒斯坦領袖表示,戰機摧毀一間細小的軍火庫和一間細小的糧倉。他指出,大多數炮彈跌落樹林。

這名農民說,防空大炮向戰機開火。在特拉維一位以色列軍方發言人說,所有戰機安全返回基地。

國府恢復收容 一批越民抵台

【台北十六日路透社電】在今日較後時間,為數一百七十四名的越南難民,抵達台北。這是台灣再次恢復收容來自中南半島華裔難民的計劃。

僑務委員會發言人表示,該批難民在獲得越南當局的出境許可後,會乘搭一架專機從曼谷飛抵此間。

他們是在較早時,於國際紅十字會的幫助下,飛離胡志明市的。

他續稱,該批約半數為兒童的難民,將會在台灣離岸澎湖列島定居。

禍不單行 巴西油台大火十六人受傷

【里約熱內盧十六日路透社電】在巴西海岸對開的一個海洋鑽井的棧橋今天發生大火,當一艘載着救援工人的船隻前往搶救時,遇着驚濤駭浪而傾覆,至少有四十人遇溺。

國營石油公司柏托巴斯一發言人稱在「安高華」棧橋所發生的大火中,至少另有十六人受傷,其中六人重傷。

發言人說,在里約熱內盧海岸對開六十哩的鑽油台,仍然着火焚燒。

他不知道當大火發生時有多少人在鑽油台上,也不知道有多少人留下撲救火燄。他說,約有多達百人在棧橋工作。

他說,有數艘船前往拯救在棧橋的工人,但迄今為他所知的只有十六名

美海軍直升機 開始紅海掃雷

【華盛頓十六日路透社電】五角大廈今天說:三架美國海軍直升機已開始在沙特阿剌伯水域上空,展開搜索水雷工作,這些水雷顯然是上月在紅海船隻航綫水域佈下。

五角大廈發言人說,該三架RH五三型直升機,已於昨天開始在沙特阿剌伯吉達港四周一帶,放下拖動水底測聲儀。這些儀器一旦發現水雷的踪跡,便會將之摧毀。

該發言人說,另外四架美國直升機由海軍艦隻運載與英、法、埃及的艦隊,於三數天內,開始穿過蘇彝士運河。

五角大廈說,國務院今天稱迄今展開的搜索行動,仍未發現有水雷的踪跡。

英國其中一艘掃雷艦,星期三駛進蘇彝士運河,開入蘇彝士灣,準備加入多國掃雷行動。

下週屆八十·已備身後事 矮鄧安排接班人 胡耀邦勢負重任

【北平十六日路透社電】中共共黨總書記,一位具有高度政治技術的胡耀邦顯然會成為中共最高領導人鄧小平的接班人。

到下週三鄧小平將屆八十歲他對自己去世之後能夠避免權力鬥爭及避免政治混亂感到掛心。共黨總書記胡耀邦與「總理」趙紫陽都是鄧小平的左右手,他們經已掌握到中國大陸政壇的主要權力。

鄧小平在今年初對訪北平的日本首相中曾根康弘表示:天塌下來也有胡耀邦與趙紫陽。

對於鄧小平的四個現代化計劃而言,順利產生領導繼承人是他的重要部份,他希望能夠避免中國大陸重蹈十年文革錯誤。

鄧小平說,他現在已退居幕後,每天只工作幾小時,只有一職位——中共軍委主席。但他仍是中共政策的最後決定者,包括香港前途及西方音樂與文化對國家青年的影響。

胡耀邦比鄧小平年青十一歲,他在中共領袖當中顯得甚為突出,他經常穿着西裝,而較少穿着「解放」裝。

伊朗千年無價寶 鑽飾玉璽被偷運 兩伊人在巴基斯坦被捕

【喀拉蚩十六日路透社電】巴基斯坦今日表示捕獲一批屬於已故伊朗國王有一千年歷史,鑲滿鑽石的金飾和璽章。

巴基斯坦聯邦調查局局長費雅斯稱,這批寶物在接鄰伊朗與阿富汗的俾路支省會基達找到,事件中有兩個伊朗人被捕。

他說,被捕兩個伊朗人正計劃將這批貨物偷運往歐洲,他們又在兩人身上找到一百萬盧比(大約八萬美元)。

這些鑲滿鑽石的飾物可算是無價寶。他說:「我們需要一位考古學家進行估值。」

波蘭人大示威 支持團結工會

【華沙十六日法新社電】為數約一千五百名波蘭人,昨晚在華沙市中一個紀念波蘭人戰勝蘇聯軍隊進入華沙六十四週年紀念的儀式上舉行示威,以支持波蘭獨立和遭禁制的團結工會。

波蘭警察監視示威,但沒有介入和無事故報告。

高唱聖詩的羣眾是在參加完在舊城聖安妮教堂舉行的彌撒後齊集。在傳統上,舊城是離心份子的聚集地點。跟着,他們遊行至五百公尺外的無名士兵墓碑前。

帶領他們的是離心分子領袖斯安賓斯基。他在墓碑放置了一個紅白花圈,那兩種顏色是代表波蘭和團結工會兩者。

斯安賓斯基於軍法統治在一九八一年十二月宣佈後,潛伏了多個月時間。他讚揚「波蘭士兵堵塞紅軍綫路的勇氣」。

在英國京斯頓的空軍中隊隊長約瑟芬,是首名接受皇家空軍訓練為機師的女性,她現年四十一歲,有三子女。

偽造紀錄求升官 窮鄉報為富庶區 粵報要求處分此等共幹

【香港十六日法新社訊】廣東省的共黨報紙已經要求對透過偽造紀錄而「獲得」升級的幹部們採取紀律處分。

「南方日報」在一篇社論中作出該要求,該報隨同報導廣州西南三百公里(一百八十六哩)吳川縣一名領導幹部的事件,他偽造他的地區的生產及人口紀錄。

該報稱:「吳川縣黔原區(譯音)領導幹部的事件是一個令人震驚的例子,他透過偽造紀錄獲得升官」。

該名領導幹部給五百元人民幣(二百五十美

七千八百八十七噸,增加了百分之五點一,雖然實際的產量下降百分之二點六。

為了符合中國大陸的人口政策,該名幹部以報大的死亡人數及報多已經育或已墮胎的人的數目去「調整」各數字。

五口先後被劈死 此家壞風水 觸怒雷公?

【貝爾格勒十六日法新社電】「政治報」今天說,南斯拉夫南部一個家庭成員,已成為第五個被雷劈的受害者,當時一名男子正在照料羊羣,突然行雷閃電,將他劈死。

該報說,卅四歲的李曼尼,昨天在九千呎的薩拉山斜坡,遭雷所劈死

穿梭機新任務 尋「迷途」衛星

【華盛頓十六日路透社電】美國太空穿梭機「發現號」將於十一月嘗試尋找一枚印尼通訊衛星,它於今年較早時被放入錯誤的軌道後而在太空走入迷路。

拯救「柏拉柏」衛星的任務,是於今天由國家航空與太空局與兩間主要保險組織(為衛星買保險)達成一項協議後所宣佈的。

該兩間保險公司,今天同意支付四百八十萬美元,作為尋找「柏拉柏」衛星之費用。該公司早已因衛星迷了路而賠償七千五百萬美元予印尼。

波斯灣飛機空襲 巴油輪幸免於難

【巴林·馬拿馬十六日美聯社電】「巴基斯坦通訊社」星期四報導,一艘開往沙特阿剌伯的一個石油運輸站的巴基斯坦油輪,在波斯灣逃過了一次不明來歷飛機的空襲。

於科威特收聽到的廣播說,當襲擊在星期三晚發生時,該艘八萬九

中共「司法部」發言人稱 江青至今不悔改 魏京生還有希望

【北平十六日美聯社電】毛澤東的遺孀,四人幫首腦江青入獄已經三年半,至今仍不悔改。中共「司法部」發言人昨天說:「江青是最難改造的其中一人。毛澤東主席說過,一小撮反革命分子有花崗岩一般的頭腦。」

「江青今年七十二歲,文革十年期間,她簡直就是女皇帝,如果改造她極困難,那麼,改造卅三歲的民主運動分子魏京生可能還有一點希望。」

魏京生於一九八○年被判十五年監禁,真正原因是他鼓吹在中國大陸推行美國式民主制度。」

記者問司法部發言人:魏京生有無悔過表現?發言人答:「有。我們希望他能改造好,成為有用的公民。」去年,中共最高法院宣佈將江青的死刑改為終身監禁,因為她悍然抵制改造,「司法部」發言人稱:「江青現在可以見到家屬,她很健康,年歲也大了。我們沒強迫她勞改,她自己打掃監房,可以觀看電視,聽收音機,她有錄音,家屬與親戚可以探望她。」

「司法部」發言人稱:江青與四人幫另三人同被關押在北平市郊一座普通監獄。四人幫被控在文革時迫害政敵,企圖推翻無產階級專政,刑期由廿年監禁至死刑不等,但後來死刑都改為終身監禁,這四人都豁免強迫勞動,但都是單獨關押,而且,他們也與普通囚犯隔離,監獄當局並沒為四人幫作特別安排,只是叫他們好好改造,當然,當局給江青的物質待遇最好。

發言人稱:江青初服刑時是穿囚服,現在可穿她自己的衣服,外國報紙說她患嚴重,根本沒那回事。她吃得很好,有魚有肉,如果她病了,醫生會給她治療。

記者問:當局會不會釋放四人幫或其支持者呢?發言人答:那得看情況,他們必須接受再教育,他們必須獲全國人民批准,他們拆散了許多家庭,害死了許多人。如果他們悔改,就可能提前獲釋。在上海市的若干四人幫支持者,由於已經悔改,最近獲上海監獄釋放。

一九七八年,魏京生(電器技工)以為出現言論自由,就批評中共領袖鄧小平,但鄧小平宣佈,必須嚴懲魏京生,魏京生在法庭上說:我從未鼓吹推翻社會主義。

「司法部」發言人稱:人民羣衆可以有不同的政治觀點但不准反對政府,不准鼓吹推翻政府。人民羣衆可以自由思想,但思想與行動之間有界綫。魏京生成立了一個組織,目的是推翻社會主義制度。他現在每天勞動八小時,其睡覺八小時,其他時間看電視,讀報紙,進行體育鍛鍊,如果他表現好,可能提前釋放,如果他繼續進行反革命活動,仍將受嚴懲。」

鼓吹西方民主的一批北平民運分子都已入監獄。其中一人曾偷偷寄信到外邊,透露監獄內情況十分惡劣,但中共「司法部」發言人說:監獄情況當然不是十分完美,但四人幫橫行時期,全國人民更無自由。

發言人稱:「我們的法治日益改善,當然還有需要加強的地方,但前途是光明的。」

人造皮膚 在波士頓一間實驗室,加里高博士正展示一種人工培養皮膚細胞。醫務人員在一年前曾用這種皮膚細胞救回兩名嚴重燒傷兄弟的性命。

壓軸好戲,今日登場!
快餐車
金牌陣容拍出金牌好戲
導演 聯合主演 洪金寶
成龍 導演 主演 元彪
特別客串 吳耀漢 岑建勳
西班牙小姐 羅拉芳娜
世界全接觸搏擊冠軍 賓尼
基夫維達里
嘉禾 院府統講

全家笑!
氣派華麗、形象新趣、時代口味!
中西三線37院
邵氏院線:翡翠、娛樂、嘉華、華富閣、文華、黃金、明月、環球、寶麗宮、順利、聯華、京華2、粉嶺、平安
嘉樂院線:皇后、皇都、嘉年、柴灣、帝后、海城、麗華、紅磡、好景、帝國、國際、萬年、京華1、南昌、光華、金茂坪、城多利、南灣、金冠、新大華
今天獻映 城多利期下
二十院今加四點場:
邵氏綫——翡翠、娛樂、嘉華、華富閣、文華、黃金、寶聲、環球、聯華、順利、寶麗宮
嘉樂綫——皇后、嘉年、帝后、海城、嘉禾、麗華、紅磡、京華光華
七院今加午夜場:
嘉禾、紅磡、京華、海運、翡翠、文華、黃金
·預售三天各場戲票·
三菱汽車贊助 松菱 MATSUBISHI 鐵板燒贊助
蔡瀾製片 何冠昌策劃 鄒文懷監製
嘉禾貢獻最佳影片
WHEELS ON MEALS

明天加開四點場、午夜場
新都 快樂 新樂 寶石 大光明 總統 國泰 福星 香港仔 榮華 麗聲 樂聲 金門 富都 英華 民樂 龍華 油麻地 美都 金都 寶華 金城 行樂 域多利 澳門麗都
域多利加開10:30早場 香港仔加開4:00場 新都/民樂加開午夜場
今日盛大獻映
世面重隆王片笑情激意得
全家福
奮興衆觀★新全搭配
穿蘿裙的爸爸 許冠傑 會發電的Auntie甄妮特別情商 追女仔的公公 石天

好抵錫的姐姐 陳雅麗 三點式的媽媽 鄭文雅 多計仔的弟弟 小彬彬一鳴驚人 愛得傻的Uncle 黃錦燊
爸爸做新郎·仔女被迫變橋王★媽媽再嫁人·全家大細都話靠
出品人:麥嘉·石天 監製:黃百鳴 製片經理:黎永強 策劃:馮永 導演:石天
金公主發行 心信有家眾觀 新藝城出品

嚴宮
大滿霍士公司夏日最佳娛樂 特滿通天小子倫僧嬌娃 今天米高梅格拉斯嘉英連納·端衍演 請早一新部奇險幽默電影 ·宜不童兒·

誠聘水電
月薪仟八福利條件照勞工條例以居住香港區為合有意請電3—698558陳或楊洽

助幫們他給 望希們他給
請捐公益金